京城日報 夕刊

形勢は逆轉し 直魯軍總退却を始む

河南の戰線は一變して 南北對峙の陣形

【北京四日發聯合】 [illegible] 二日以來總退却を開始し直魯軍の主力は隴海線に引き揚げ中 [illegible] 南北對峙の陣形となつた。直魯聯軍の敗退は遊戰が左側背から猛襲したため聯軍は全く戰意に有利で [illegible] の聯合會部は臨時に移つた

ボロヂン氏が 外蒙顧問に 再び赤化宣傳か

【東京電報】確なる筋への情報によれば蘇聯ロシヤと外蒙との [illegible] 中ボロヂン氏が右顧問として庫倫に赴任するに決したといはれてゐるが外蒙軍部顧問として [illegible]

香港の對英 罷工

【ホンコン四日發聯合】カントンでは三日來突然對英罷工が開始され [illegible] 原因はまだ不明なるも [illegible] めにしたといはれてゐる

日本商品の 檢査を禁止

【東京電報】（外務省着）廣州政治分會は [illegible] 日本商品の檢査を行ふことを禁止すべく決議した

豫算閣議で 各省の復活要求

要求頗る猛烈だが 大藏省の態度如何

陸軍省

【東京電報】白川陸相が四日閣議にて復活要求をなした金額は左の如し

一、防空事業費二百五十萬圓
一、無線電信設置費六十萬圓
一、總督統轄費百萬圓
一、選兵輸用マスク設備費百二十萬圓

內務省

內務省の復活要求として [illegible]

商工省

一、發明獎勵費五十萬圓
一、重要工業確立費五十三萬六千圓
[illegible]

農林省

山本農相の極力復活を要求した [illegible]

一、自作農創設維持費 [illegible]
一、民有造林助成費二百九十一萬
一、漁港修築獎勵及漁港調査費九十四萬五千圓
一、國有林天然更新費 [illegible]
一、肥料改善費九十七萬二千圓
一、國有林砂防工事費 [illegible]
一、近海漁業振興費七十一萬三千圓
一、國立水產試驗場設置費四十八萬八千圓
一、馬匹改良費 [illegible]

海軍省

海軍省の復活費左の如し
一、艦船特定修理費百二十萬圓
一、重油槽增設費五十萬圓
一、小艦艇費增三十萬圓

自作農地案 閣僚は全部反對

公債市價下落等で 實行不可能である

【東京電報】山本農相が極力實現を期してゐる自作農地案 [illegible]

農務省は目 的達成に努む

【東京電報】山本農相は四日午後八時から [illegible]

郵船八分配

【東京電報】日本郵船會社は四日 [illegible]

豫算閣議開く

大いに張合ふ山本農相（1）と三土藏相（2）
一口乘つてゐな小川鐵相（3）原法相（5）少くてゐな中橋商相（4）田中首相（6）

國際親和會茶話會
首相代理として出席せしめた

內閣糾彈の 運動を開始

民政黨最高幹部會議で 方針愈よ決定す

【東京電報】民政黨最高幹部會は四日正午より [illegible]

其日暮の 人氣取

民政黨政府案排 擊態度を表明

【東京電報】民政黨の [illegible]

民族會議

本會議開催 の見込なし

【上海四日發】アジア民族會議は [illegible]

親切丁寧で 人民に對させる

裁判所の傲岸不親切問題で 小原司法次官語る

【東京電報】裁判所の下級官吏が [illegible]

對山錄

[illegible]

道議補缺 田中氏當選

京城府選出の道議補缺選擧は五日午後二時から [illegible]

人

◇岡崎哲郎氏（本府商工課長）
◇池田秀雄氏（殖產局長）
◇渡邊豐日子氏（本府農務課長）
◇西龜氏
◇秋月左都夫氏
◇加藤一郎氏
◇湯田寅一氏
◇石本惠吉男爵
◇稻井勝治氏
◇萬島壽氏
◇能見愛太郎氏
◇片山義勝氏
◇佐藤虎次郎氏
◇曾禰祐氏
◇小幡虎太郎氏
◇吉岡萬雄氏

[illegible]

會

齋藤總督招宴 [illegible]

今夜（五日夜） 午後六時半から 城大講演會（聽講無料） 本社來青閣にて

劍俠艶魔

幕末秘錄 渡邊默禪

（八一） その翌日

[illegible]

あすの天氣（6）

晴 一時曇

仁川滿潮表（六日）午前二時十分 午後二時三十五分

家庭雜誌 通俗醫學

素的な人氣「通俗醫學」十一月號は「醫者か藥か 病者の惱み號」

本號特別の記事

◇僅か三十五錢で飛ぶ賣行◇

定價 一冊金三十五錢 發行所 日本通俗醫學社

けふの話題

上海における人さらひ事件が依然として頻發するので南京政府は九ヶ條より成る人さらひ取締規を公布するに決した。

◇東大醫院長佐藤大學長…の嫁、…氏が師範、…

◇一部には右の告訴を同博士が…長期任を…する…だと目されてゐる。

◇師範…校友會…を開いた…、…十七百…の…、大…院長時代公式の…をした…から六百二十圓を…といふのである。

◇…政復古の大業に努力して不幸…された坂本龍馬と中岡慎太郎両志士の銅像が明秋御大典までに京都圓山公園に建設されることになつた。

◇…の…千里…が…出された…、…長…てゐるのである。

大體立案を了した 試驗地獄救濟案

文部省が本月中に訓令を以つて 地方長官に示達

【東京電話】明年四月より實施さるべきはずの中等學校入學試驗改正に關する規定については、すでに文部省において大體の立案を得たのでいよいよ本月中には訓令を以て地方長官宛その旨を示達する筈であるが、右改正の骨子につき文部當局の談によれば大體左の三項を擧げることが出來る

第一には小學校長の内申であるこれは選拔試驗の廢止に代る最重要なものであるが、これには情實が加はり易いと云ふ非難もないではない、しかしそれは一方には地方長官の監督を嚴にすると共に、他面には小學校の責任に委かせて充分之を信ずることが大切である情實と云ふやうなものは如何に監督を嚴にしても、徹底的に排除せられるものでないから寧ろ積極的に學校の責任にまつことが良策であると云ふにある

次には人物考査の件である、これは從來筆記試驗をやめ原則として口頭試驗を用ふるのである、尤もこれは場合によりて筆記の形式を取る……

……一面には、これは決して絶對的のものではなく、……

秋霜を踏んで 壯烈なる遭遇戰

學生軍も參加して 二十師團の演習終る

【秋田特派員】京城爭奪の師團對抗演習第二日は秋晴れの永登浦附近で壯烈なる大遭遇戰の幕が開かれた、これより先京城占領の任務を有する南軍の第二十師團は北軍（假設敵）の先頭部隊がすでに永登浦南側高地線を占領して頑強なる防禦を施しつゝあることを航空隊の活躍によつて探知し北軍後續兵團が同地に到着する前に全力を擧げて攻撃することになり……

……の閱兵を受けたが、……

……和の練兵場は壯觀を極めたまたこの閱兵……分列式を行ひ地上の壯觀に一層異彩を添へたなほ上原師團長は午後三時より官民有力者數百名を偕行社に招待し……の慰勞宴を催した。

齋藤總督陪觀

龍山練兵場における二十師團の觀兵式に齋藤總督は松村秘書官佐久間・長谷川兩副官…、午後一時半官邸を出發同觀兵式を陪觀したる後三時より偕行社における師團長の招宴に臨席同四時官邸に歸着

溺死者は八十六名と判明

【シドニー三日發聯合】その後判明した所によると三日シドニーにおけるイギリス汽船グリーンウヰッチと衝突して沈沒した小蒸汽艇の溺死者は八十六名でその中にはオーストラリヤ女流飛行家ブライアン夫人もふくまれてゐる。

演習終る

【上】突撃に移らんとして先頭に輝く攻撃軍の軍旗

【中】散兵線上に活躍する飛行機

【下】壯烈を極むる突撃……永登浦附近にて

龍山原頭の壯觀 二十師團觀兵式

演習終了後上原將軍が 麾下の精鋭を閱兵

……秋季演習において旺盛なる士氣と優秀なる訓練とを遺憾なく發揮した第二十師團將卒は五日午後二時より龍山練兵場で觀兵式を施行した、參加部隊は步兵第卅九旅團步兵第四十旅團、騎兵第二十八聯隊、野砲兵第二十六聯隊、工兵第二十大隊、その他でひきゐる四千余によび步、工、砲、騎の各兵による分列行進をはじめ上原師團長の……

……師團長に率ゐられて五日未明……始興附近を出發、西南左側に主力……北部の…北進線……ロメートルに亘り午前六時半には第七十九聯隊を配置し聯隊十五キロ……の地點にまで接近した、之に對し北軍……歩兵七大隊砲十數門を有する…の司令官……高地に敵に備へつ…

……北進攻撃開始……のともせず前方高地を奪取し更に第二高地を占領した、しかし北軍も同地を占領されては京城危しと兵團の……

……じて悲壯なる白兵戰となりまた飛行機の投ずる爆彈によりかばれの山をきづく修羅場となつた時休戰ラッパは高く鳴り響いた、時に午前八時四十分

鶴仙氏書道展

……書道の大家……鶴仙氏……生五十余名……大和町三丁目…………觀……がある

扶養料三萬六千圓請求訴訟

……京城……料……を相手取つて……に五千圓の慰謝料……扶養料……京城地方法院民事部に提起した、……内容は…大正十年……

ラヂオ盜聽者 槍玉に揚げらる

朝鮮ではこれが最初 今後ビシ〳〵取締る

府内……町……はラヂオ盜聽のかどで遞信局からその筋に告發された朝鮮では最初の事件である十一月一日から聽取料値下……げて京城放送局の聽取者も非常に増したが、まだ盜聽者も大分あるので當局で一般に盜聽者を取締ると共に違反者はどし〳〵處罰するはずである

……らしい…家に……中……じを…るものの依然……を利用するもの……局の……もあり一見……ある……

三角山の麓に 大森林公園の計畫

貴族會館の奥手百餘町の國有地 京城府から申請中

……奨忠壇公園よりも廣い閑雅幽邃な森林公園が京城に近く出來る――京城府では總督府に對して京城三清洞山二番地所在九十八町二反二畝の國有地を公園とすべく、無償……

……貸し渡しを申請した。同所は貴族會館の奥手中央高普校の裏手で、山あり、溪あり、樹木は鬱蒼たる……の地であるが、府民……には、これを北部公園とすべく……

……して愛護してゐたもので府でもこの天然美を府民一般に公開すべく、この申請となつたのである、…の許可されゝば五ヶ年繼續事業として總工費十四萬圓で立派に公園設備をする計畫である

……紀念に……同年十一月……日民籍上の手續きをなし、同年十一月五日長男……を設けたが、十二年八月廿日……し、……して來たが、五年前……は東京に……し、……を…しても……内地の……から内地人婦人を…へ來て京城に……も…として…を……人を……八日（九月三日）……を…して……事物と共に家に追ひ返したといふのである

……十一月三日……家…に……

間島共產黨事件豫審開始

間島領事館から移送して來た間島共產黨事件被告……事件として京城地方法院檢事局が……するかと同時に京城地方法院豫審に……したが……豫審……が……朝鮮共產黨事件の……が……らしてゐる

宮內省御用達

高級醬油

祐

キツコーユウ

景品付賣出中

僞刑事面皮を剝がる

五日午前三時頃……三七飲食店……方に「刑事だが酒を一杯飲ませろ」と傲慢な態度で上り込んだ廿五六歳の男を主人が怪しいと思ひ直に……所に屆出でたので……が取調べた結果右は……七……といふ僞刑事と判明余罪ある見込であると

虎狩り米人リード氏來る

二十七頭の獵犬を 貸切り貨車に積んて

目下來朝中の米人リード氏一行四名の虎狩隊は獵犬……二十七頭を引連れいよ〳〵明後日……の……はずであるが……にて……の……をとり……北道に乘込み大々的に虎狩をなすと

我四段以下百六十名の大試合……日の壯觀は……想像以上であらう

講道館朝鮮支部 秋季大紅白勝負

來る六日（日曜）午後一時より黄金町二丁目支部道場において秋季大紅白勝負を……する……

家出女

……府……字……に生まれ……時……京城府……子……（…）は一日午後六時……家を……したので家人は女給になつたのではないかと府内のカフェーを血眼でさがす一方その筋へ保護願ひを出した

間島地方で農園經營の計畫

淸正の足跡も調べ度い 石本惠吉男語る

甲府の新人石本惠吉男は四日夜釜山經由北行間島方面に向つたが記者に語る

今回も昨年同様咸北より間島に入り琿春附近を中心として燕栗狀態を調査し度いと思つて居るのであるが今の處別に計畫に止まつて何等具體化して居ないので話すことは出來ない、昨年お話したやうに大きく云へば人口問題とか食糧問題に觸れる計畫であつて、取あへず農場を經營して見度いと考へて居るが、併し加藤清正が……加藤清正の記錄によれば、咸北……

……提議した事實があり更に肥後熊本に於ける清正の開拓殖産事業のヤリ方を調べて見ると、肥後へ封ぜられてから元十七萬石の……

……毛……萬石に……又は水……增加せしめて居るとか、……農……利事業にも相當に力を入れて居た點などは、朝鮮開發の上にも頗る良い參考になると思つて調べてみたが……間島方面で土地…を……

大和軒の 栗入蒸羊かん 一本廿五錢

八百子一行京城乘込

京劇初日は七日から

松竹專屬の女優木下八百子一行八十余名は五日朝にぎ〳〵しく京城へ乘込んだ。京劇初日は七日であるが、出しものは新劇取まぜ……

（寫眞は中央が木下八百子）

……のものを上演のはず。一行の幹部俳優は左の通り

原良一、小川…、都坂辰馬、松浦…、山中…九郎、櫻木…太郎、伊藤三千三、藤原…、…佐木…郎、島田小次郎、…寺田…一、女優には六條…子、村田花子、木下千…子、…井…子、原小…、木下…枝、岩井…子

富田屋のレデーメード

マー 素晴しい人氣

富田屋洋服部は今回南大門通り二丁目に堂々たる店舗を新築し最近流行のレデーメードを數百點陳列して顧客本位に販賣してゐるが富田屋のレデーメードは今日までのレデーメードとは全然其の趣を異にし全部假縫付になつてゐて注文服と何等變りなくそれに富田屋獨特の十二時間註文は經營他店の追從を許さないものであると、注文後十二時間で間違ひなく出來るといふので開店早々素晴らしい人氣である

……支店の破格賣出 本町二丁目富屋支店（洋品雜貨）では此度內地引揚げの爲め持品全部を破格にて賣出しを行ふと

遞信各課對抗野球戰

在京遞信部內各局課對抗野球戰は出場チーム十六チーム…決勝戰に…した…中央電話局…と…局庶務課との決勝戰は五日午後一時から京城グラウンドで開催する

鐵道野球納會

鐵道局野球部は三日…山球場に於て紅白兩軍に分れ盛大に納會を舉行した後同部一行は五日午後零時…にて大田に向ひ…野球會を…した

……所管全部で十六年間に十七萬石に增加せしめて居るとか、又は水利事業にも相當に力を入れて居た點などは、朝鮮開發の上にも頗る良い參考になると思つて調べてみたが間島方面で……

……に入れて仕事をするにしても永住的の覺悟と永い時間と努力を要するのを充分に認定してかゝらねばならぬと思はれる、アノ當時の日本人として永住的の決心で、咸北、間島の方面殿で…を掘へた仕事をしたといふ事は今日から見て實に驚く可きことで、朝鮮役で有名となつたオランカイなども間島の地名で局子街の邊まで這入りこんで戰爭をした事實があるのをみても親しい的な意氣がうかゞはれる次第で私は約一ヶ月程の豫定で間島を見て來たいと思つて居ります、何れ計畫が具體化した際は皆様の御盡力を仰ぎ度い（釜山）

天理教大講演會

日時 十一月六日午后二時

場所 於公會堂

青年と教化 大教會長 山田勘次郎

道と世界 文學士 増野石次郎

苦闘の信仰 法學士 諸井慶五郎

入場無料 來聽歡迎

半額大會出し

引上の爲め 破額提供

毛メリヤスシヤツ ワイシヤツ ネクタイ 靴下 手袋 オーバー 小供シヤツ 婦人セーター 洋装附屬品一切

持品全部 大見切大安賣

本町二丁目（いちふやの跡）

富屋支店

銃砲は横濱の 金丸に限る

（定價表呈）

横濱市本町

合資會社 金丸銃砲店

（店主 西村覩網）

帝國軍隊拂下げ 毛布

中古 多少キズ一枚 壹圓七拾錢

特製新品 貳圓參拾錢

……安いので御問合せもあります……東京被服商會

中古フオード安價分讓

○箱型五人乘。體裁美、機械堅牢。

○當方目下營業運轉中ノモノ。

○一口五台以上ハ特ニ御相談申上度シ。

○御希望ノ方ハ至急左ニ御照會乞フ

京城府南大門横高臺

笑福旅館方

大阪タクシー會社出張員 阪口

西洋剃刀 バリカン 安全剃刀

其他理髮用具一切

カタログ送呈

東京市淺草區新福井町五番地

中村富雄商店

複寫紙

ラヂオ印 純鮮産

京城府…… ……

名産扇印リンゴ

◎品質優良・値段低廉・信用第一主義・含有ビタミンA十B十C十の獨り本園産の特色と爲す・御入用のときは配達又は指定地に送荷致します

元祖 黄州林檎 黄州果樹園 代表者 穗坂秀一

西鮮即賣店 黄州驛 山口商店

中央特約店 京城 三越吳服店

南部專賣店 釜山 釜山食糧品株式會社

朝鮮名産 松の實飴

京城菓子株式會社

醫學博士 渡邊 醫院

皮膚科 泌尿科 性病科（黴毒、淋病、下疳）

……

京城 黄金町三丁目一九八 日本生命ビル裏角 電話本局八九四番

運動週間

次にきたる蹴球の時代（二）
ラグビー競技の說明

蹴球競技の種類

フットボール競技としては、ア式とラ式が肝要なるものである事は前にかいた。ア式といふのは、アッソシエイション、フットボールといひラ式といふのはラグビーフットボールといふ略である。ア式はまた單にサッカーともいふのである。これになほ、アメリカ特有なるものとしてアメリカン、フットボールといふのもある。これはラグビーから變遷したものといはれてゐる。フットボールは元來英國が最も盛んでわが國にも蹴鞠の遊戯が知られてゐる樣に二千年の昔にも行はれたものであるが、一つのルールの元に、統制された競技としては、今から四十年餘り前にア式が輸入されたのが始まりで、續いて廿六年程前、同じくラ式がクラーク氏等によつて慶應の學生に輸入せられたもので、わが國の初期の選手であつたのであるが、その後の盛大な狀態は、またゝくまに全國に風びし、本年にいつては早大は、わが國最近のラ式蹴球部の外國遠征を企て濠州に遠征してくるまでに至つたのである。

式の一チーム十一人に對して十五人でやる。競技中ボールを持つこともかまへることも自由に許されておるので競技の勇壯活潑さは全くア式など足許へもおよばぬ點で、インタースポーツとしては恰好なものである。競技場は長さ百十ヤード、幅七十五ヤードが標準で、これを何かで明確にこの線をくぎる長方形の長い邊をタッチラインといはれ、短い方がゴールラインといはれてゐる。各ゴールラインの上でタッチラインから等距離に間隔十八フィート六インチ、高さ十一フィート以上の二本の柱を建ててその柱を地上から十フィートの所で横木でつなぎ合せる。一口にいへばこの横木を球をけつて越させればいゝわけである。兩軍の境界線をハーフエーラインといふ、その他十ヤードライン、廿五ヤードラインなどがひかれる。

設備ボール其他

ラ式のボールは楕圓形で、ボールはいつかいつた樣に楕圓形で長さ十一インチから十一インチ四分の一、縱の周圍三十インチ乃至三十一インチ、横の周圍廿五インチ乃至廿六インチ二分の一、重さ十三オンス乃至十四オンス二分の一位で百匁と少し位である。手袋で一インチの間に八つの針歩がある、レフェリーは一名でゲームに對して絕對の權利をもつてゐる。二名のタッチヂャッヂ（ラインズメン）は旗をもつて兩タッチラインにをタッチした時その地點をレフエリーに示しゴールの際はゴールポストの下にあつてレフエリーを補助する、ゲームの時間は普通一時間これを二分して前半、後半とし、間に五分間の休憩をすることになつてゐるが、この時間は試合前、各キャプテンの合意によつて變更することが出來るのである

明治神宮競技女子五十米ゴール

トップが人見嬢で、そのフイニッシユの見事さは寫眞に現はれてゐない。人見嬢は此の大會では五十米で六秒四、百米で十二秒四も二つの日本記錄で同時に世界タイ記錄を作つた。このうち六秒四は去る十月九日安連競代日（土）がまた同日十二秒四は人見嬢が出したことがあるが公認されるのは恐らくこの記錄であらう　寫眞二着は寺尾嬢

蹴球選手の給料補償問題
暫定的決議

【ローザンヌ發聯合】國際オリムピックのフットボール競技に參加する各選手の給料補償問題については一九二八年アムステルダムに開かれるオリムピックを前にしてイギリスの脱退問題に非常なセンセーションを惹起し濠洲オリムピック協會もイギリス側の意見に共鳴して國際フットボール聯盟協會幹事會と國際オリムピック委員との間に成立した協定通り各國選手が競技出場中本職を休む場合その給料の損失額を補償するが目下ローザンヌに開催中の國際オリムピック委員會の執行委員會は該問題について協議の結果將來國際オリムピック大會において同問題を決定するまで來年アムステルダムに行はるゝオリムピック競技前に開催の二月セントモリスにおいて舉行さるゝ冬季競技に選手の參加を許可するに決した。たゞし今回の決議はフットボール競技の選手が本職を休む結果その雇主が俸給の支拂ひを拒む場合その給料の損失額だけを雇主に支拂ひ選手には直接渡さぬことを必要條件としてゐる。因に國際オリムピック大會はさきに給料の損失に對して補償を求むるものは國際競技參加を絕對に許さないといふ決議を可決したから今後これを修正するとすれば更に大會の決議を經る必要あり、ゆゑに右委員會の決議は暫定的のものである。

改正された國際競技規則
その主なる二、三

昨夏オランダのヘーグで開催された國際アマチュア陸上競技聯盟總會で各國代表によつて改正された規則が本年になつて發表されたが、まだ、わが國ではよく知られてゐない。殊に朝鮮では恐らくこんどの明治神宮大會に朝鮮から選手として出席した陸上競技聯盟主事がお土産にもつて歸つてくるまで知られないのかもしれない。が偶然私が、改正された大要だけ知る機會を得たから、こゝに紹介する。役員について競技役員中に新にマネージャーなる役員を設けた、その職責は競技者の世話行を順序よく取る事、記錄員より競技の結果を受取り記者團プレスチュワード又は擴聲器等より發表すると競技者の服裝を具申し、怠らぬ競技出發する事などが指定されてゐる。それから記錄員の職務が分離的に規定されてゐる即ち（一）二名のフキールド競技記錄員（二）一名のトラック競技記錄員（三）一名以上の周回記錄員であるこの中（一）のフキールド競技記錄員の一名はスローウイング、他の一名はジャムピングを取つレコードし（二）のトラック競技記錄員は競走者の氏名を一應スタートラインで呼び上げて總ての參加者をチエックし、その到着順と時間とを記錄してマネージャーに差出すのである

計時と出發合圖

これは五分ノ一秒をもつて記錄を現す事に確定したさうである。十分ノ一秒をもつて現した記錄は國際的に承認されぬ事になつたのである。由來計時の問題についてはやかましい議論が行はれてゐたが結局五分の一になつたのである。それからゲットセットの合圖からピストル發射までが『少くとも二秒間を經て』とあつたのが『約二秒間』となり『不正の出發』と過失の出發とを分ち、實施前に出發したものは不正の出發でこれを二回重ねた走者はオミットされ、スターターが許可しなかつたら不正の出發であるものも過失の出發といふことになる。なほこの不正出發も二百ではオミットせずして二メートルのハンデイキャップをつけ、トルのハイハードルではハンデる、十碼の百、四百および百十メイキャップを二回課してなほ不正出發した者はオミットする事になつてゐる

競技に就いて

一、競技者の番號は三百米以下の競走には胸、背に一つつけそれ以上の競走には胸のみでよい

二、パンツの長さはその先端が膝より四インチ以上離れてゐる樣にしなければならない

三、同成績を決定しようとするトライアルで得た結果は世界的記錄として承認せぬ

四、ハイジャムプおよびポールジャムプで跳躍する意思で踏切りまで助走のジャムプをしてゆきそのまゝバーの下をくゞつて規則的にバーを含む地上に垂直な平面を通過した時は一回のトライアルと數ふる事になつた

五、第一コースの、距離はフキルドとの境界に沿つて其外方卅センチの所をはかるが第二コース及びそれより外方のコースは各內方のコースとの境界を區するチョーク線の外側より二十センチの所をはかるべき事

結語

なほこの外器具、服裝女子國際陸上競技規則等の小さい事にまで改正の點があるが、今は大體の紹介に止めておく

陸上競技に青年團として參加は不可能か
東京にて　諸岡生

明治神宮體育大會の青年團陸上競技に朝鮮が一團となつて參加する問題はその後日本體育協會青年團陸上部からも色々協議され、朝鮮體育協會から次回より參加方申請に關して三十一日本部を訪問して青年團の意見を質して見たが朝鮮を打つて一丸とした聯合青年團が組織されない限り單に競技のみに參加する事は不可能の問題である。朝鮮で青年團を組織せずに單に競技のみに參加する事は府縣聯盟が承認すれば時と場合として本部では認める意向であるが、その際と雖も本部において內地の府縣と到底比較にならない朝鮮をこんな有利な條件で參加せしむる事は府縣聯盟が贊成すまいとの事である、結局朝鮮で全鮮の聯合青年團を組織して參加する權利を得るより外ないものと思はれる、陸上競技において若青年團として參加する事が出來れば優勝する事は難事ではないと觀ずる、然し體育大會の規則は青年團を中心としたものとなりつゝあるので將來は府縣青年からも立派な選手が出で、又從來一般選手として出場して居た選手も青年團として出場する事になるので今日の青年團よりはずつとレベルが上がるものとみなければならない、今回中等學校の選手出場禁止訓令の不徹底と不合理は文部省の一大失態で非常に評判が惡い、結局野球の選手で女學生や男子でもボールゲームや陸上競技の選手はドシ〳〵出場して居るから面白い、朝鮮も女子庭球で大田高女の須々木組が優勝し朝鮮の卅五歳以上組で本町署の木村組が優勝し劍術に大邱の川倉君が優勝したので朝鮮の成績は素晴らしいものがある之にア式蹴球を出場せしめなかつた事が返す〴〵も遺憾である

運動競技檢查

文部省では體育思想普及の爲體育デーの宣傳に力めてゐたが右に對し競技檢查の普及を計るべく競技檢查委員會を設け文部省內日本體育研究所及帝國學校衞生會が主となつた右檢查は東京芝公園運動場で十一月三日を期して之を實行する筈であるが右は男女部に分たその合格標準は左の如くで男女の對照は興味ある比較を示してゐる

男子の運動

第一テスト

一、五〇米疾走　八秒五分の三
二、立幅跳　一米七五
三、野球用ボール投　距離四〇米
四、懸垂屈臂　四回

第二テスト

一、一〇〇米疾走　一四秒五分の二
二、走高跳　一米二五
三、野球用ボール投　距離五九米
四、懸垂屈臂　六回

第三テスト

一、一〇〇米疾走　一三秒五分の一
二、走高跳　一米四〇
三、八封度砲丸投　八米五〇
四、懸垂屈臂　九回

女子の運動

第一テスト

一、五〇米疾走　八秒五分の四
二、立幅跳　一米六〇
三、バスケットボール投　六投中二ゴール

第二テスト

一、五〇米疾走　七秒五分の四
二、立幅跳　一米七〇
三、バスケットボール投　六投中三ゴール

第三テスト

一、五〇米疾走　七秒五分の一
二、走高跳　一米二〇
三、バスケットボール投　一九米

ドンタス

このシーズンのはじめには九中君が結婚され、シーズンの終りには、沖山君が結婚されましたね、今年の京城の野球界は、こうして結婚の結婚で飾られましたね、うれしいナ—　▲普通學校の體操科に適宜なる遊戯の理論と實際に關するよき參考書を御教示下さい（進君生）　▲朝鮮總督府發行の『小學校普通學校體操教授要目』が最もよいでせう。本月中旬に印刷も大半終り、十一月中旬には發賣されるはずです。約七百四十ページの浩瀚なものです（係）　▲ウインタースポーツの季節になりましたね、ホッケー、ラグビー、スケート、スキー、やりたいですね、やりませうね（愛多選）　▲スポーツを見る者のための記事をのせて下さい（初心者）　▲スポーツはやるだけでなくみる一面をもつてゐる事は事實です、みるもののための記事の必要は考へてゐます選つてのせるつもりです（係）

趣味の運動（三）
スポーツに安心を感じる
私のテニスについて
◇……逸名士

私が最近庭球をはじめたら、家族のものも驚きましたが、親友A君も私の近況を聞じたに對し『いさゝか君としては、興味ひの感がある』と返事して來ました。といふのは私が庭球を始めてから、球を中心にあらゆるスポーツを含めて、運動と體驗を試みた過去に逆してゐる事を指したものなのです。A君は、N高等の野球のチャンピオンであり、そのグループの

＝庭球＝ や陸上競技をやる運動に對して私は戰ひ何々よりも何時も親しまなかつた過去の學生時代から押してみれば、今、庭球くんだりまで來て、庭球をやつてゐるといへば——エレヤそれが一個の趣味に出發するものであつても、ラケットでも握つてみようといふ心持に對してだけでもA君がそういふのも尤もの話です。私自身としましても、意つたものだと思はずにはゐられなかつたのでした。庭球こそ自分でもやつてゐますが、運動場をのぞく事さへこのまなかつた私が、自ら運動場へ出る事が平氣になつた事だけでも、私の性癖が一變した事を認めずにはゐられません。しかもラケットは飛んで遊つてるのです。また私のスポーツ嫌ひは、もうからね

＝愉快＝ ですよ。そして私は時々思ひ出すんですがね……私がスポーツを輕蔑した時に友達にむくいた言葉は全く矛盾のものでしたつけ。『なんだい、そんなに汗を出しちや頭の中も一しよに出ちもうぜ、からつぽになるなんて、馬鹿な話じやないか』これが私の一本槍なのです。頭の中を汗と一しよに出すと言ひ次々はしましたが、A君なんかは容赦ずつと重臣をつけて卑怯な言葉ですが、私が二人でしみ〴〵と親友らしい物語りにふける時なんか、私をして『偉大なる平凡』だと驚嘆させずにはおかなかつたものです。だから、私のこの一本槍は、何の效果にもとらはれずに、冗談位で濟ませてゐました。

＝くれ＝ 友達仲間には知られてゐたのでしたつけ。だから、甲子園の野球と阪市立運動場で行はれた兩軍のゲームをみに、わざ〳〵それ〴〵の友達に、引張り出されてつれてゆかれても、何の感興もなく欠伸ばかり、長い間無意な死戰で一人惱する樣に、生欠伸をかみ殺したものです。その私ですが、この頃、グラウンドに出る事を無性に喜び、テニスなんかは自分でやるんですからね——不思議といへば不思議さ。あれ——私がそれ程スポーツに親しみをも感じめたのが

＝何の＝ せいか、私にもわからないんです。私を引つ張つた力は、確にこれだと思ふ心當りはないんですけれど、強いて求めると心の平和になるのが、何より嬉しいのです。日の大會だつたでせう——それを眺めてから、秋の陽にてり出されていく加減な眠さにひきずり出された女學生が袖短にスカートも短く、元氣なドライブで、ラケットをふり廻してゐる時、私はどんなに健康さを感じた事でしたらう。プレヤーのほゝ笑は實に明朗な、ノーブルな感を感じさせました。身も心もです、身も心も明朗な

＝健康＝ な姿です。『至實』といふんだらうと思つたのです。そして　の瞬間には、わがセカンドゼネレーションの幸福さ、羨ましさを痛感したのです。そこで、私は、たまらなくスポーツ愛好者になり、野球に、庭球に陸上競技に、ボールゲームに大いに興味を感じたのです。そして、テニスはラケットを缺かさず見る人になりました。ですから、自分でもやりはじめたのです、そして私には、大ボースに對する一家の意見を陰謀しやうと思ふさへとり出したのです。私はスポーツをみるそれ自らは、うれしい身も心もの健康さを感じ、殊にはセカンドゼネレーションに、心からなる愛撫しさと

＝安心＝ さを感えます。頭は、出來すぎてゐる近代人に、もつとも必要なのは、實行です、そして實行力です。スマッシングなんかやつて御覽なさい。全く神經の強壯劑ですよ。ラケットを握るだけでもしみ〴〵と人生が考へられますよ。近代の苦痛は俳句よりスポーツに定めるのが本當ぢやあないかとつく〴〵思ひますね——。ついでに申上げると、私はテニスこそやつてゐますがみるにしても野球よりも、陸上競技がすきです。百米の何分ノ一までさぞかし陸上競技がすきですね、そして私は禁止とか何とかなしに無條件でスポーツ讚んなれと思ひます。（終）

荒浪地獄（一一八）
倍道軒圓玉述　藤井畊蓮畫

翌日政の太兵衛は名の刀を用意し右衛門のもとに暇乞して、マンマと八百兩受取つて歸つて來ました　太『さこお頭、ほかでもございませんがこの八百兩の仕事を仕損じまひとして、もうこの際せぎをやめやうではございませんかといふと九郎右衛門が九『何で急にそんなことをいひ出したか。そのわけをいへ』太『わけといつては別にございませんが、お頭の氣性としてはこれまでの商賣はやめられないでございませう。しかし惡に強きは善にもといふ通り。お頭は人間もわきまへてゐれば涙もある。こんな稼ぎの人としては珍しい方だ。わつちも隨分一緒に惡事してまゐりましたが、この頃妙なことが氣になり出して仕事がねえ、二三日前に一寸變な夢を見ました』九『どんな夢を見たか』太『お頭は又大阪へ引返さうといふ了簡、大阪にいつて大きな罪のある所で頭を斬つた夢をみました』九『アハヽ……イヤ俺が頭を切つたか、しかし夢であつたら何でもあるまい』太『イヤ何でもないことはねえ、お頭、人間には定業といふものがあります。昔この津に花ぞうざしといふ花魁がゐました。好色も強い生盜だつたが、人間には後の世がある、この世で多數の男をだまして金を取つたから、地獄の責めが恐ろしいと考へて、上人がこの流しへお出でになつた時に上人さまのもとへ駈つけてざんげをして六字の名號を頂いて貰ひ、それを懷に入れて海へ身を投げて死んだといふことでございます』九『御前にも大次郎をはじめ七郎兵衛の安否が氣遣ひ、心配の種になるであらう』太『さうむづかしいことをいひ出す』九『オイ太兵衛、それはいはずにおいてくれ。俺にも太兵衛さまにしても、とても助け出すことは出來ぬとしても、首だけでも盜んで供養をしてやりたいと思つてゐる。また福島屋のおその、一子長次郎の家督も氣にかゝれる故、是非共大阪に引返すつもりでございますよ』太『いけねえ〳〵、それはございますよ。夢にみたのは、お頭、冥迦なことをいふなと笑はずに聞いておくんなさい。何でもお頭が』『イヤ太兵衛よくいつてくれた。俺もこの事にはもうあき〳〵した。やめやう〳〵とは思つてゐたが何の因果か止めることが出來ず、とても盜の上は往生の出來ぬ體と覺悟してゐる、そこでこの上は盜賊ある大次郎はじめ、七郎兵衛やその他の前途を見屆け、次第によつては助けてもやり、又助けられねまでもこれを密告した十右衛門に一太刀恨みを返してやりたいと思ふ。其さまの意見を仇には聞かぬがいふ事だ。どうぞ止めずに俺を大阪にやつて見ろ』と申しましたが、太兵衛もそれを聞いてみれば無理に引止めることも出來ません　太『デハどうぞお頭の自由にして進んなさいまし』九『船の中へ飛び込むやうなものであるが、今更ひくにもひかれぬ、どうぞ俺の胸中を察して見ろ』太『へエよく判りました。本來だつたら一緒にお供するのでございますが、少し考へたこともあるから、これでお別れすることに致します』九『お前は何處へでも勝手にいつてくれろ。所で太兵衛、其さまが夢をみた如く俺が萬一殺されたと聞いたらどうか線香の一本も上げてくれろ』太『それはいふまでもございません。坊主になる決心ですから、お頭は勿論みんなの菩提は乾度弔ひます』九『さう陰氣になつて來たな、さア別れの盃をくみ交すと仕舞』とこゝで九郎右衛門が八百兩の中から五百兩取つて、太兵衛が三百兩貰つて互に離れることになりました

京城明治町二丁目　佐々木胃腸病院　入院隨意　電話本局三八七三・三七七六

京染はやはり　たまやえたのみませう

感冒風邪に一番ヨクキク　複方ピラミドン　販賣店各地藥店ニアリ　京城府明元町二ノ八八　本舖　㊐林藥房

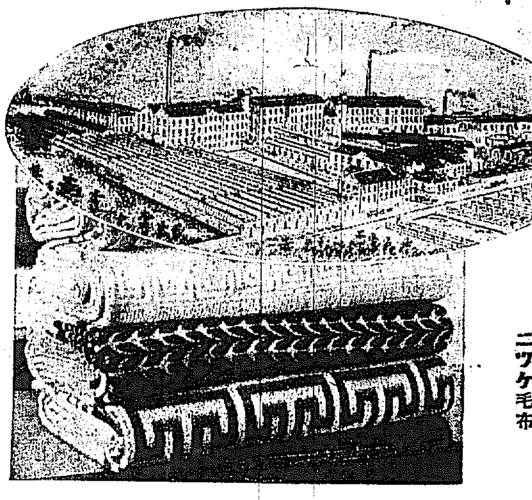

日本毛織會社と　安くて純良な　ニツケ毛布

毛布とメリヤス大特價提供
こんな機會は又とありません

南大門通り丁子屋で一日から開催した日本毛織株式會社の國產毛織物宣傳大會は時節柄非常な盛況で資本金五千萬圓を擁する東洋一の毛織物會社の製品だけに出品の洋服地、毛布、メリヤス、靴下等いづれも純良で安いのが大評判となり、眞に飛ぶやうな賣行きを示して居ります。しかも同社の製品が今日すでに外國品に一歩も讓らず、優良な品種であることは定評がありますが中でも毛布とメリヤスにいたつては、遙かに舶來品以上で、その上値段の安いこと、他の一切の同一製品の較べものになりません。宣傳週間は七日まで一段落を告げますが、丁子屋では特に賣行のいゝ毛布とメリヤスに限り會社の同意を得て奉仕的廉賣を行ふことゝなり各一千組を驚ろくべき特價で提供いたします。極く上等な二枚續きの毛布が一組九圓八十錢とはたしかに市價より三割は安く、こんないゝ機會は全く再び參りません。賣切れにならない中にお求めを願ひます

日本毛織株式會社製品大宣傳
毛布とメリヤス　一千組大特價提供

▲毛布（ニツケ印）
鼠色二枚續中判　一組　九圓八十錢
同　大判　一組　十一圓八十錢
ラクダ色　同　一組　十六圓也
同　上等　一組　十九圓八十錢
同　最優　一組　廿四圓五十錢

▲毛メリヤス（ニツケ印）
半毛ラクダ毛　三圓也
純毛ラクダ色及鼠色　四圓五十錢
其他各種

地方ハ一御一報次第引換小包便發送

日本毛織株式會社朝鮮代理店　京城南大門通　丁子屋洋服店

朝鮮殖銀商銀が 北鮮に勢力伸張す
魚油金融を中心に三行の競爭始る

北鮮の發展は水力電氣肥料、水産組合等の發展が北鮮の開發に對して一般の注目を惹く樣になつた しかして同漁業の完成、道路鐵道の解決問題および私設鐵道の經營方針は同方面の經濟の發展の前途に

一大光明 をもたらすもので、金融家は勿論金融業者も漸く注目して來た。即ち、殖銀では……支店長が……間もなく……、殖銀ではさきに矢野理事、……長がそれぞれ視察してゐるが……商銀、……公共金融……でも……を元山、清津の支店……のついでに同方面まで派遣して調査せしめた。由來清津を中心とする北鮮の金融は將來の發展に備ふには余りに貧弱であり、殊に各銀行とも

內容充實 を企圖しつゝあるが目下の處は成興の北鮮の地盤……銀行は勢力の……殖銀……の……力下にあり今後は北鮮における三銀行の競爭こそ相當興味をもつて見られるに至つた。北鮮は……の需要を控へ……漸次……の完成されつゝあり水力電氣、……肥料の如き近代的大規模な事業を有し殊に本年は近來稀な……

魚油資金 九十萬に比し本年は三百萬圓以上の産出を見るであらうとの豫測で金融業者は目下……を中心に……に余念もない有樣でその競爭は漸く激烈となつて來た。

奧地金組も 近く利下か
殖銀利下追隨

……に金利引下げ運動が漸く……になつて來たが先に殖銀が……組合銀行……外の奧地支店の金利を漸次都市の金利と……せしむる意味で定期預金利率を一厘に五厘引下……

鮮銀限外稅 引下近し
六分を五分に

鮮銀限外稅は限外發行稅の引下げ方を目下大藏省に申請中で未だ指令に接しないがしかし近く引下げ實現するものと見られてゐる。即ち朝鮮銀行は限外發行稅の引下げ方……同じく引下げが實現するものと觀測されてゐる。なほ引下率は現行六分であるから一分下げの五分になるものと見られてゐる

對外爲替低落
悲觀說擡頭

……對英爲替……は……一志十片卅二分の……對米爲替四十六ドル四分の一と前日に比べて何れも各半ポイント方引下げ上海向け……

英國の紡績（上）
外國紡績の擡頭 操業短縮問題

イギリス輸出品中第一位を占めるものは綿製品である。然るに其の大切なる輸出品の賣行きが惡くなつたのであるからイギリス人は非常に心配してゐるのである。これは既に前回も述べてあるが、今回は稍詳細に……最も重要な點であるから、イギリス人は以前からこんな事を言つてゐた。ランカシヤの紡績は……週間の……の爲に二日働き一週間の……の爲に……四日間は輸出の爲に働くと。大體右のやうな割合であるから輸出が……といふ事になつて來る。ランカシヤ紡績の事業不振は輸出不振に原因してゐると見ればこの生産を手控へるといふのである。然らば輸出不振の根本原因は何であるか、これに就ては追つて說明するとして少しく研究して見やう。傾はしくはあるが先づ第一に次の數字を仔細に見て頂きたい

▲英國綿絲布輸出高（單位百萬磅）

	綿絲	綿布（千平方碼）
一九一三年	[illegible]	[illegible]
一九二〇年	[illegible]	[illegible]
一九二一年	[illegible]	[illegible]
一九二二年	[illegible]	[illegible]
一九二三年	[illegible]	[illegible]
一九二四年	[illegible]	[illegible]
一九二五年	[illegible]	[illegible]
一九二六年	[illegible]	[illegible]

▲英國綿布仕向先別輸出高（單位百萬碼）（一九二〇年以後は百萬平方碼）

	支那	印度	近東	南米
一九一三年	[illegible]	[illegible]	[illegible]	[illegible]
一九二〇年	[illegible]	[illegible]	[illegible]	[illegible]
一九二三年	[illegible]	[illegible]	[illegible]	[illegible]
一九二五年	[illegible]	[illegible]	[illegible]	[illegible]
一九二六年	[illegible]	[illegible]	[illegible]	[illegible]

▲英國綿布品別輸出高（單位百萬碼）（一九二四年以後は百萬平方碼）

	生地物	晒物	捺染	色物
一九一三年	[illegible]	[illegible]	[illegible]	[illegible]
一九二二年	[illegible]	[illegible]	[illegible]	[illegible]
一九二四年	[illegible]	[illegible]	[illegible]	[illegible]
一九二五年	[illegible]	[illegible]	[illegible]	[illegible]
一九二六年	[illegible]	[illegible]	[illegible]	[illegible]

電燈需要の傾向 定額制から從量制
標準燭光も高まる

最近京城の電燈需要が漸次増加し京城全市の電燈數は二十二萬六千燈と昨年より一萬八千燈を增した。しかしこの比率は十燭換算一燈當たり平均昨年の十八燭八に對し本年は十九燭五と三、七パーセントの增率を示した。主なものは十六燭光は……燈が七萬五千燈と五萬七千燈と一萬三千燈を增し、十燭光の昨年九萬四千燈が本年は十千燈を增した。一方メートル制の普及につれて昨年の十萬五千燈が十二萬四千燈と一萬九千燈の激增を示したが以上によつて見ると最近京城の電燈は十燭光が標準であつたが文化の進むにつれて漸次高燭光に轉換したので、目下電燈の需要傾向は低燭より高燭へ、定額制より從量制へと轉換傾向は益々濃厚となつて來た

逐年增加の 京城電力需要
一萬キロ突破か

……京城府內の電氣需要の如きは……昨年……九千五百キロであつたが、昨今多……に入るにおよんで激增し、この調子では本年は少くとも一萬一千キロを突破するものと豫測されるに至つた。卽ち昨年の……は九千五百キロと昨年の記錄八千キロを破つたが、本年は十一月一日すでに九千二百五十キロを示し、今後多期の暖房その他の需要が増せば一萬キロ突破は確實であると京電では見てゐるのである。これは最近……要が低燭光から高燭光に移つたのと、……周六百キロの送電線が十月に完成し更に……

棉花資金動く
昨年より多いか

金融界は漸く繁忙を呈した來、目下米穀資金の需要が漸增の趨勢を示して居る所へ今又また棉花資金がぼつ〳〵動きだした米穀、棉花資金とも今年は幾分遲れたが、棉花は値段が昨年に比べて約倍に近い高値である所へ非常に豐作なので產地たる南鮮中鮮一帶は相當に活況を呈する模樣であるが、棉花は昨年が餘りの不況であつたため賣惜み傾向強く、今年に持越した向も相當にあつた模樣なので、今年の棉花資金の需要は非常に多いらしいと豫想されてゐる

昭和銀行 十二月一日開業

【東京電話】昭和銀行開業は十一月二十五日頃の豫定のところ諸準備の都合で十二月一日となる見込みである

南朝鮮鐵道 創立準備整ふ

【東京電話】根津嘉一郎氏等の設立にかゝる南朝鮮鐵道は五日東洋ビル創立事務所に於いて發起人會を開いた結果近く株式募集を打切り十二月中に創立總會開催に決定した

露西亞の 經濟施設
東鐵が計畫

【ハルビン電話】日露兩國の經濟的關係は漸次增進の傾向あり殊に最近極東要路者スタリコフ一行の日本視察團の渡日は顯著な一例たるべく而して赤色外交一點張りのロシヤは北滿に於て一面日本を牽制し他面東鐵を對北滿政策の實行機關とし又財政的に行惱みつゝある隣接のウスリー鐵道並にウラジオ港の財政狀態の振興を圖るに躍起となりつゝあるが東鐵側より只聞するところに依れば當に東鐵ロシヤ側幹部の計畫にかゝる北滿貨物の南行（大連）を阻止しその東行（ウラジオ）集中主義を謀る事

一、ヨーロッパ各重要地に東鐵出張部の出張所を開設する事
一、上海に於ける大貿易商館を設立し同地に於ける東鐵商務部、ロシヤ、國營、船舶部出張所、歐州ウラジオ航路を開設さるべき東鐵機關に新に開設さるべき東鐵機關と常に密接なるスリー鐵道と常に密接なる聯絡を取りウラジオ、ヨーロッパ間の中繼機關としての機能を發揮し貨物運送の圓滑迅速を圖る事
一、右機關經由ヨーロッパ市場と北滿特產物原產地間の直接商取引により從來よりも遙かに低廉な價格を以てする需要供給の途を開き同時に出來得る限り內外貨物のウラジオ吸收主義を執ること
一、ウラジオ上海間のロシヤ國營船舶部の活躍を擴張する事

等の諸施策は爾ケ月に亘りヨーロッパ各地を視察中であつた東鐵商務部長ゼーギャロフに次ぎロシヤ國營船舶部上海出張所長デブルードスキー等が東鐵副理事長エムシャーノフの招電により來哈し…ハルビン、ウスリー鐵道ウラジオ港務局員、國營船舶部、外國貿易部、東鐵各部の會合を重ねた結果の具現化につき同東鐵幹部の思惑を聞ける……が高等に……

滿鐵は打擊
東鐵の浦鹽集中主義に

【ハルビン電話】別項東鐵ロシヤ側幹部が北滿貨物の東行主義を執りウスリー鐵道延いてはウラジオ港の經濟的作興策を樹立するに至つた所以は一九二五年の秋期ウスリー兩鐵道間に締結された大豆、豆粕、豆油、小麥、麥粉、穀物等の北滿特產物の東行（ウラジオ向四五〇）南行（大連向五五〇）貨物運送協定以來東行貨物運送的增加を見るに至つた、即ち一九二五年至一九二六年南行貨物……東行貨物五十五萬九千百屯なるに反し一九二六年至一九二七年東行貨物百二十四萬七百六十四噸南行貨物百二萬七千七百三十二噸と東行は大連港は北滿貨物の四割五分四厘を占めるに至つた而してウラジオ港は五割四分六厘を占むるに至り

一、本年十月一ケ月間の東行貨物狀態を見るに東行四百萬八千四百十四噸に對し南行貨物三百四十九萬百四十六噸を更に

一、本年十月初旬に於ける東鐵の貨物輸送による收益は百五十七萬九千四百五十六金ルーブル（連とす）に達し漸次東行貨物誘勢の傾向に……東鐵並に東鐵及ウスリー鐵道は此間に……ある際に起りウスリー鐵道にウラジオ港を……各種機關にウスリー中央政府の直接的援助の充分ならざるを填補し併せて之等の財政狀態の改善と極東方面に於ける經濟的發展を圖らんとするものである

硫安の販賣戰激烈
肥料取締令の發布て
窒素分の多い製品が擡頭

……鮮の肥料取締令規則は一部改正を終了し、これが發布を待たれてゐるが、十二月中旬ち本年中には發布を見るであらうとの觀測が有力であるしかして肥料取締令の發布と共に肥料取締が嚴重になり農家の利益が増大するとは勿論であるといはれて來た。これは從來硫安の販賣は九割まで朝鮮であつたのが肥料取締方法によつて朝鮮を除し全部許可制となりその間不正販賣が防止されることゝなるのである。これがため昨年頃から……を受けてゐた日本窒素製品は非常な打擊を免れぬ……の………の品………ドイツ品、朝鮮、……品は有利な立場になつた、從つて昨今……各社の賣込み競爭が激烈を目安に競ひ激烈となつて來た。かくて硫安相場は漸落歩調をたどり目下……先約釜山四百トン群山七百トン一噸（十貫）五圓見當で商內が出來たが、昨年今頃すでに先約があつたに拘らずかく激減したのは米安、硫安相場低落の傾向によつて買控へてゐるためで、前途は目下四圓八十錢を目標として買込計畫をたてゝゐる、從つて端境期に入ると共に競爭は益々激甚となる模樣である。しかし當業家は不正手段の防止と將來な肥料が輸入されるので肥料取締令の發布に對し非常な期待を持ちその發布を待つてゐる

米運賃問題 釜山商議立つ

米穀運賃値上げ問題決定によつて釜山米穀業者は對策講究中であるが釜山商議に於ても適宜の處置を講ずる時は群山仁川等の有力商議と商權を左右さるゝ虞れあるとの見地から近く役員會を開催し總督府に向け鮮鐵當局に請願を促す一方全鮮各團體に檄を飛ばして根本的解決をすることになつた（釜山）

商況

大阪市中外棉場

		前日比較
ストリクト・ミドリング 十二月渡	[illegible]	不變
ブローチ 一月渡	[illegible]	不變
ベンゴール 同	[illegible]	不變

綿布强保合

本日米棉二十錢高印棉四十錢高棉現物四分の一安と海外材料の强氣と印度エヂプト方面輸出增進で三品輕りであるが京城は實需不振で依然保合つた

▲京城保合 ……▲金剛山……▲人蔘……▲新殿……▲花籃……▲晩米……▲觀世……

麥粉引續保合

麥粉は五日マカオ……

小綴む
益々冴えず

前場 氣迷ひの場面だけ相場の區域であつたが、今朝は反地の小故を移し鐘新の二十錢高のほかは小綴んだ

最終値比較 ▲京取二十錢安 ▲鐘新二十錢高 ▲大新同事 ▲東新四十錢安

後場 依然たる薄商內で形勢は寧ろ保合の風情であつた

最終値比較 京取十錢安新北錢安 ▲大新北錢高 ▲東新北錢安

現實悲觀擡頭

內地の休戰整理は漸次するが如くして實は容易に捗らかねてゐるからである。一方に金融緩漫といつても財界一向に立直る風情である事もまされてゐる風情である。依然不穩の氣に侵されて出來難いとて一向大勢として最近の底入は比較的擴張された引いては弱氣であるが、此處に大勢師としては相場への不安定を促めてゐるのであるが、現實の不安要を眺めて値頃を高めたア・ドだけに買喰つてゐるが、これは更に買方が投分を……として現實悲觀の立場から最近低化する新田を始め弱氣の者が却つて頭を擡げて来たやうだ、而して今朝の東新百六十圓臺割にて此間の消息を物語るものと解された

嫌氣投を誘引

自信ある買方が手を引かぬ限り、好材の出現した時の強氣であるが材料は……を充分に持つて居り、現物の整理も進捗しない中此の處は人氣が……折柄、現實悲觀に抗して一本調子の買進みは許されぬ風情にある……に、東新の如き三十圓方も値崩したのも、東新……で十五圓は下げるかも知れぬと……算されたため、嫌氣投の材料ともなり長い保合

腰入れが淺い
未だ大波瀾なし

形勢はぼつ〳〵嫌氣投を誘引して來たがさりとて此際反つて見やうとする向もない、從つて相場も反動も大した波瀾を見せることも出來ないが、これ等は要するに目先の小相場師が依然有力で、賣買双方共腰入れの頗る淺いことを物語つてゐるのである、同時に一層の逆張り人氣が一部に圓融してゐるものと解された

手口と出來高

……昨後場迄に今前場の出來高合計は千三百枚であつた。今前場の主なる手口左の如し

大新 賣方成瀨八十枚、白井、松山、田中道の各五十枚市川七十枚、▲買方正……百五十枚京商六十枚……杉田百二十枚新田五十枚▲賣方市川百枚正時百枚

仁取 賣方新田十枚▲買方正時

大新の取組
二千百枚

大新の取組みは從來一流だけでも二千乃至三千はあつたのであるが、五日前場迄では全部で二千百枚に過ぎなかつた、最近反地が取組漸増の傾向にあるのに對し當地は却つて漸減傾向にある譯であるが最近の市場が王座的一路を辿つてゐることを物語つてゐるものである。同時に、人氣株の大新は此の傾向が反映してゐるのである

叩き難い
却つて反騰氣味

後場 先物廿四圓八十錢と寄付いたが、無碍にも叩かれず、却つて買物に下支へられて反騰氣味を見せた

保合の外なし
增收人氣一巡か

昨後場の不勢は既報の如く鮮米第二回豫想の增收に依る事勿論で今朝も運がけに開きつけた地方筋の賣物で更に低迷したが、アト二十五錢藤を叟つた小口筋の利喰急ぎで戻りの商狀を呈し鮮米に對する二回豫想の相場は早くも一巡の姿であつて何分鮮米は秋日和の良好と共に大した增減のない事は早くから人氣の上に反映して居たので、相場への響きが薄い事は已むを得ない、隨時に目先動因を作るべき材料も期待され難い相場と思はれるだけに當分は依然保合の商狀を繼返すの外はない模樣であつた

押目狙蠢めく

仮地安の動機が鮮米第二回豫想の增收に依る事は勿論で今朝來所への入電に依ると、昨後場より朝鮮筋の買物猛烈に入込み、買方の手控へ共に大頭割りの姿であつた、併し押目は地場の强氣が依然買狙いの態度であると

增收漢も響かず
既に買過ぎ模樣

今朝阪地は三十圓六十錢臺に崩れたが、當所は二十四圓八十錢臺を維持し鮮米上回豫想の增收も非常りに響かなかつた、これは秋日和の良好と共に幾分の增收が既に人氣の上に織り込まれて了つたのと、一面には地場の小筋を初め京城方面の手口が買過ぎに依る陸地が直り足に向くと當所は買過ぎに依る反動高を誘招するやも知れないと觀測されてゐる

增收豫想で 低迷す
正米

京城 朝內第二回豫想十七萬……四五十錢で低迷した、安値や丸石……一等白米二十八圓……

仁川 丸キ……

大阪市中在米 大阪市中在米五日現在高は八十五萬二千五百四十三俵と前日在米に比較して一萬三千七百四十四俵の增加である

東京深川在米 東京深川在米五日現在高は十四萬七千五百二十俵と前日の在米高に比較して一千四百七十七俵の增加である

京城穀物組合建値

▲外米……

期米
跳ね返し
低迷した後 結局保合

前場 鮮米の二回增收に買氣を殺がれた折柄、今朝は更に阪地安を移し、先物廿四圓八十二錢と前日の止値から六錢安に寄付を二節は丸イ、丸嗣、丸玉、丸大等の賣物で七十八錢と更に低迷した、併し丸ウの賣入買其アト八十七錢所を採み合つた、而して結局八十四錢と保合狀に前場を打ち止めた

期米 昨米第二回增收の說を聞けて見ると一圓より十六錢余石の増收であつた▲それでも相場は僅に三十六錢切りほつただけで後は又元の鞘けさに鎖つた▲これでは增收を見越でこれでは上がる餘地のない所か、下手をマゴつくと、買過ぎの反動で折角のつた利益を取逃しはせぬかとの懸念もある、それも尤も、尤も

株式
つよきよわき

株式 取引は何となくうつ除しい、これが現狀である▲然し、東新の如き三十圓も上げた、この逆少し位下げるのが順序であらう、又下げれば先の樂みもない譯▲嬉氣人氣を增ふためにもこの際一押しあつて然るべしであるといふと一矢張り一本調子の賞

海外經濟電報

倫敦銀塊 ……
紐育銀塊 ……
英米爲替 ……
米日爲替 ……
日米爲替 ……
印度棉 ……
スチール株 ……
アナコンダ株 ……

京城手形交換高

	五日
枚數	[illegible]
金額	[illegible]

對外爲替（鮮銀建値）

	五日
上海	[illegible]
紐育	[illegible]
倫敦	[illegible]

東京コール（五日）

鮮銀概況（四日）（單位千圓）

鮮銀概況（單位千圓）

		比前日增減
發行高	[illegible]	[illegible]
正貨準備	[illegible]	[illegible]
保證準備	[illegible]	[illegible]

豆粕引合なし

豆粕は五日明年三月渡一枚二圓十錢と依然強引合を示してゐるので實需は相變らず振はず米安に拘らず肥料濃は一般に見送られてゐるが靑麻の好況に入ると及び十二月頃から弗々引合が始まるものと觀られてゐる

ゴム昂騰

現物は依然低調なため海外材料の好轉と神戶相場は昨日十七錢五厘と强調を告げてゐるが之を反映すべき他材料も見當らないから鉄道漸騰歩調を辿るであらう

株式（五日）

京取短期（寄付・大引・高値・安値）

銘柄	寄付	大引	高値	安値
京取 後	[illegible]	[illegible]	[illegible]	[illegible]
朝鐵 後	[illegible]	[illegible]	[illegible]	[illegible]
大新 後	[illegible]	[illegible]	[illegible]	[illegible]
久原 後	[illegible]	[illegible]	[illegible]	[illegible]
東新 後	[illegible]	[illegible]	[illegible]	[illegible]
仁取 後	[illegible]	[illegible]	[illegible]	[illegible]
同新 後	[illegible]	[illegible]	[illegible]	[illegible]
安取 後	[illegible]	[illegible]	[illegible]	[illegible]
鐘紡 後	[illegible]	[illegible]	[illegible]	[illegible]
三新 後	[illegible]	[illegible]	[illegible]	[illegible]
日新 後	[illegible]	[illegible]	[illegible]	[illegible]

實定と日步

出來高

京取短期 / 長期 / 實方 / 賣方

大阪長期

東株長期

安東株式

期米（五日）

仁川

大阪、東京、群山、兵庫、下關、名古屋 各期米 [illegible]

仁川各店俵合（單位百石）

仁川穀物出入（五日）

大阪綿花、大阪綿糸 [illegible]

京城日報

（本紙朝夕刊合せて十二頁）

編輯兼發行人　小川三之介

發行所　京城府太平通一丁目　合資會社　京城日報社

觀世流參考謠本

昭和新版・斯界空前の謠本・

能に謠に最も多く演奏せらる、觀世流謠曲百五十番を選び、毎曲能の解説、地拍子の型附、裝束の圖解等を附さし、復興版改訂本を臺本とした本文に朱刷にて節附さし、諸方の詳解を施す。月別册附錄として能謠に關する有らゆる特別語を解釋したる『能謠語彙』を添ふ。

謠曲の蘊奧を究めようとなさる方○短日月に長足の進歩をなさらうといふ方○何を謠つても人後に落ちまいと思ふ方○能の型も同時に知りたいと思ふ方○進んで地拍子の研究に志す方○地拍子難問解決の鍵を得たいと思ふ方……先づ本書を必ず座右に備へられよ。

特價提供・豫約募集【全百五十册】

體裁　寸延び改良半紙・表紙上質紙　抜き・朱墨二色刷・製本上製

豫約　一時拂　金六十圓

特價　月賦拂　毎回　金四圓五十錢　十五回拂金額六拾七圓五拾錢

配本　▽締切後は定價金七拾圓に復す△本年十二月上旬より毎月十册づゝ配本・十五ヶ月にて完了

◎締切十一月三十日◎

◎内容見本　御申越次第贈呈◎

東京神田今川小路三ノ九　電話九段二一八五番　振替東京二三四七五番

發行所　觀世流改訂本刊行會

取次申込所　京城府南山町三丁目　振替京城三三九九番　中川靜松堂

日本佛教新聞社長　眞繼雲山著

冥途の旅日記　地獄極樂見物

四六版布表裝箱入本文四五三頁　地獄極樂さし繪百枚入　定價壹圓五拾錢　送料十錢

發兒　東京神田區通神保町三（賀翁會館）　星鳳社　電話神田一二八六〇・二二八〇八　振替東京一五六〇

千古の疑問、地獄極樂の眞相、初めて地上に開顯せらる。一々佛典に基き系統的、通俗平明に詳説す

同氏著　各宗の死生觀　通價　各宗經典大意　通價　不死の悟り　死なぬ工夫　死生考　定價以上各册八十錢　送料六錢

以上何れも本文通りかな附◎御注文は必ず新聞名記入之ふ◎日本佛教新聞見本、佛教書籍目錄は此の新聞名記入右宛御申込次第送呈す

標準年鑑

時事年鑑　昭和三年版

他の年鑑と比較して見る時、時事年鑑が一番安いことは直に判る。而も、從來の愛讀者は、他と比較する氣にもなれないのである。（中略）「對價値」の熱讀に外ならぬ。この年鑑を、一度利用した者は更に多くの讀者に讀ませ度いと思ふ。ことの出來ない効用を、本鑑は更に多くの讀者に讀ませ度いと思ふ。但、界に於ける唯一の完全な「綜合年鑑」を提供したいと思ふ。普通年鑑の二倍の内容が、全部、新しい記錄、精確な統計、親切な說明、深い知識、豐富な趣味である此年鑑を、一度、試みに利用して見て戴き度い。

四六倍判八百餘頁　定價二圓五十錢　送料　内地二十七錢　朝鮮臺灣三十五錢

東京　時事新報社發行　振替口座東京四◎九九番

品質第一　登錄商標　價格最廉

ツルワ印タオル

例年の通大特價　御印入タオル調進開始

發賣元　大久保眞敏商店

◎日之出赤蜻蛉印

漁網用燃糸　配繩用燃糸　ラミー糸各種　製造販賣

株式會社　森林商店大阪支店

大阪市東區北久太郎町二丁目四七　電話略號（モ）又ハ（モリ）　電話船場三一四二・三九七〇番

御申越次第相場表御送附可申上候

●現代的新職業ニシテ將來性アル有望ナル●

公認　自動車運轉士養成

●校舍新築設備完全教授親切●期間二ヶ月手當入學申込送呈

京城府岡崎町　朝鮮自動車研究所

エンジルードモーター

船舶用取外シモーター

有名たる相製捷命のモーター　1ご說明ある可らず　價格　御申込次第二付進下

東京市京橋區南鍋町三丁目十四番地

合資會社　日之出商會

電話京橋四一九五・五四四番

本店　京城

支店出張所　内地　東京、大阪、大阪西區、神戸　朝鮮　釜山、大邱、仁川、平壤、鎭南浦、元山、群山、木浦、清津、會寧、羅南　四平街、長春、安東、開原、奉天、奉天新市街、鐵嶺、開原　哈爾濱、傅家甸　上海、青島、天津　紐育

其他内外國到ル處ニ信用アル取引先有之候

朝鮮銀行

總裁　鈴木嶋吉

安田經營

共濟生命

顧問　安田善次郎

社長　安田善五郎

常務取締役　柳谷巳之吉

常務取締役　佐々木秀司

本社　東京市日本橋區鎧河岸

新マツダランプ

新マツダ瓦斯入電球

東京電氣株式會社

神奈川縣川崎市

成北種苗組合生産種苗販賣廣告

テウセン　カラマツ

一年生（五寸上（造林用）二千萬本　三寸上（床替用）三千萬本　二寸上（床替用）二千萬本）

一年生（山出し）（尺五上（根廻り二分五厘）七百萬本　尺上（同二分）千五百萬本　七寸上（同一分五厘）八百萬本）

成北種苗組合

事務所　羅南生駒町

石抜・石抜

二重風力利用　二段石抜

草刈式二年型　石抜唐箕

カタログ！成績表進呈

仁川府仲町　草刈農具製作所

パンき

きつと御氣に召す！

白梅便箋

東京便箋

高尚優美な

婦人便箋

發賣元　東京　山根東光堂

醫學博士　二宮亮吉

産科　婦人科

二宮病院

ニノミヤ

地方特約店募集

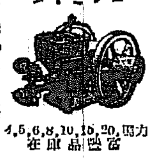

4,5,6,8,10,15,20,馬力　常備品庫在

（品目錄送）

京城府西大門町三　京城鐵工所

京城府西大門　京城鐵工所營業部

各道郡御指定　ニノミヤ式石油發動機　ニノミヤ式製粉精米發動機　同セントリヒユーガルポンプ　同バーチカルポンプ

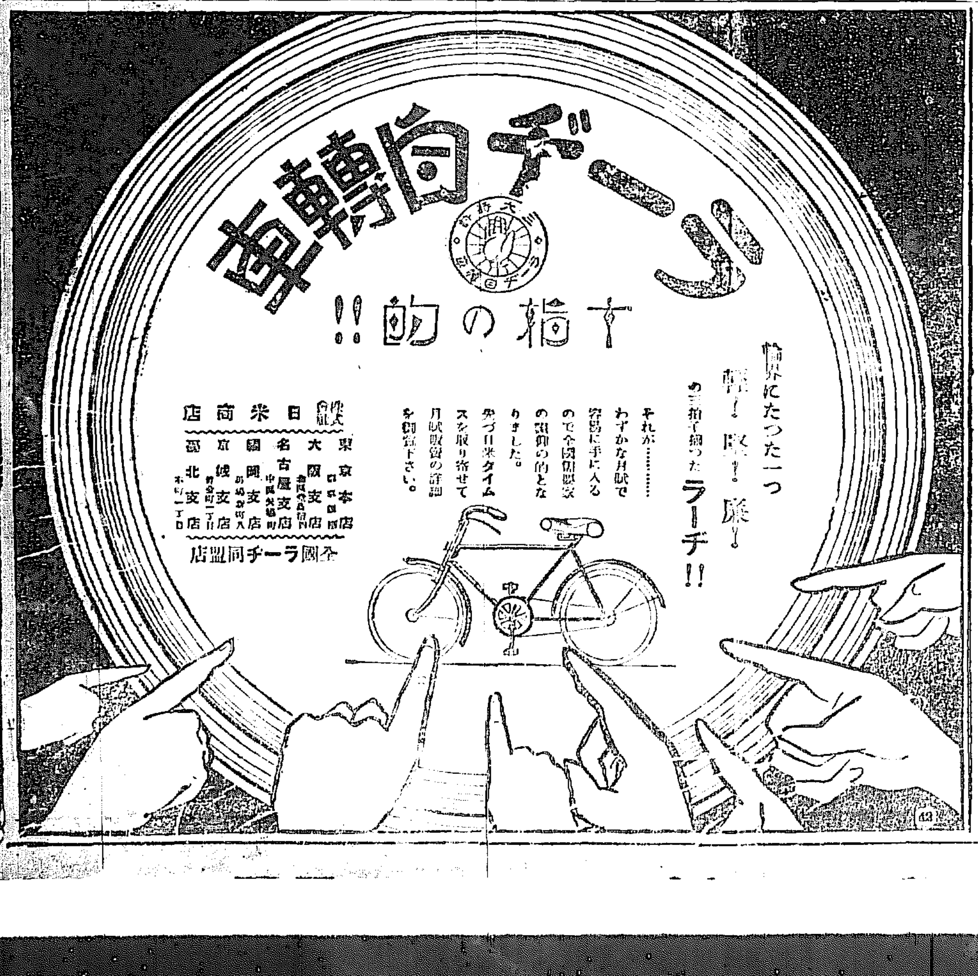

世界にたつた一つ

輕！堅！廉！

の三拍子揃つたラーヂ!!

それが……わずかな月賦で容易に手に入るので全國愛用家の羨望の的となりました。先づ日米タイムスを取り寄せて月賦販賣の詳細を御覽下さい。

株式會社　日米商店

東京本店　大阪支店　名古屋支店　京城支店　臺北支店

全國ラーヂ同盟店

ヘルメス　ウヰスキー

貴下に　貴下は　勿論ヘルメスを召し上るべし　それは貴下の御嗜好の　いかに紳士的なるかを　そして　いかに洗練され正しきかを　容易に……

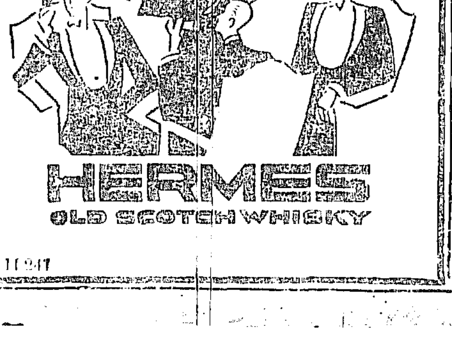

HERMES

OLD SCOTCH WHISKY

時計　貴金屬　寫眞機　金銀錫器　及材料一切　幻燈器

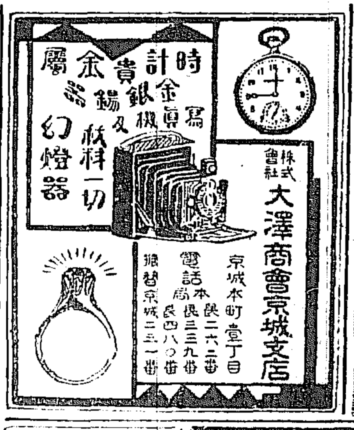

株式會社　大澤商會京城支店

京城本町壹丁目　電話本局二六二番・長三三九番・長四八〇番　振替京城二三一番

寫眞機械材料（目錄進呈）

岩瀨寫眞機店

京城本町一丁目　電話七五五番　振替京城七八八番

雛　産卵　育雛　成績

Ⓣ印　粉末完全配合飼料

東洋畜産興業株式會社

眼鏡專門

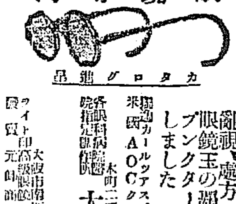

カタログ贈呈

度數正確品質優秀　亂視、處方レンズ迅速製作

眼鏡玉の覇王　プンクタールレンズ特約致しました

大學堂眼鏡店

大學堂本店

振出した手形十五 決濟か不渡りか

出來上つた産米增殖と鐵道の延長

（二） 商議二年間の思出

會頭渡邊定一郎氏が振出した京城商業會議所の手形十五、不渡りであるか、どうかな決濟するは時の勢運である、京城商議とは『いやしくも京城で最も力ある最も資望ある特別の階級に屬する紳士』の集まつた團體なのである、なんて不渡りがあらうことか、膝をたゝいて『ねえ、渡邊君、君と僕と、百億年の命かな、だ、朝鮮のためだ。働いてくれよ』と

下關聯絡の際にいはれて意氣投じ鮮米增殖のために働いたのが渡邊一期である、百億年の誠を自ら朝鮮のために誓つた約束は三年の名を朝鮮會頭にとゞめて逝去したのだが、殘されたる『增殖』は大きな事業なのである、この實現にも會頭渡邊の力が多分にあるとまアいふて置けるのである

◇

『京城の人物といへば『まあ大村さんだね、大村さんは偉い』といふ、いふのは鐵道局長大村卓一氏でいはれてるのは大村卓一鐵道局長である、昔の大村と、民の渡邊の腕が相照したのが、因をなしたとも言へようか、永年の懸案たる鐵道網完成も實現した事である。

◇

水道の問題、なかんづく漢江の架橋、これも渡邊政務顧問によつて京城商議の期待に添ふた、移入税の撤廢は酒と織物を除いて全部撤廢された、京城商議いな全鮮商議聯合會の四大綱目はかういふ結果になつて居る、いわんや、金利引下げの問題は自然の趨勢が解決した事であり、電力價低下問題は京城電氣の電燈料金の値下げで、實施され、それに京城商議が多大の努力を致したる電氣問題調査が力多いといはれ、家庭工業の獎勵は立派なる前論なる『家庭工業調査』の一端に努力を致してゐる

◇

『いや二年間の京城商業會議所の經續はたいしたものだね、だが、ご不祥がたつた一つ』と感慨に浸つて左手をつきだした一人、『なにがご不祥だい』と胸を受けて職掛に應へた相手がある、『ご不祥といやあ、御無心と通じるが、御立派な會議所として何故鮮航會の運賃問題に京城商議は態度を決定しないんだい、聞き手の會議所だ、これにも何とか、聞いてほしいとの御無心だよ』『あれあ、府民に直接の利害がないからね』相手は相變らずおやらなもんである。『それあ御もつともだね、賛成しておく、しかし、鐵道の一問題、店問題には會議所は率先して反對したね、運賃問題に態度未決定はちよいとなんだね』とおやらに逆襲してきたのである、改選期のせまつてゐるこの頃の商議の議員人の集りなればうるさゝも多い、

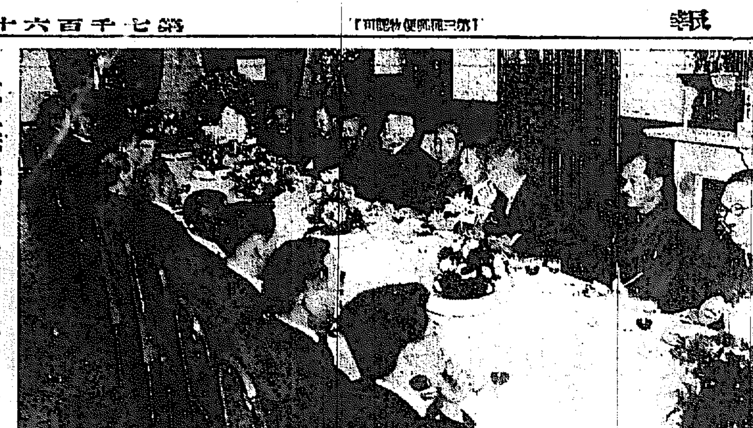

暴落防止のため 鮮米買上案研究さる

大藏省から低利資金を借受 當業者が代行するか

鮮米買上げについては目下東上中の渡邊殖産局長が中心として大藏省はじめ關係當局に懇談中であるが農林省および朝鮮には米穀法が存在してゐない等のため今の所殆ど實現不可能と見られてゐる、しかし米穀調査會で決議された第二回鮮內米積出の計畫は從來の記錄を破つて一千七百萬石を突破しそれを移出に米價の暴落は從々豫測されて來たので、これを補正防止するときは鮮民の困窮從々加はり實に憂ふべきものがあるので、殖産局ではこれが對策について鋭意研究中である、しかしてこれに對し其の關する所によればその手段として鮮米買上げの低利資金融通方を大藏當局に懇請することになつた模樣である、その內容は買上價段を石三十圓として五十萬石買上げ、此の場合は一千五百萬圓、百萬石買上げの場合は三千萬圓の資金を要するが、その低利融通を受けてこれを更に鮮內の有力な米穀商に代金の七掛即ち一石につき二十一圓見當の融通を行ひ、買上げをなさしめ、買上げ米はこれを地方における有力なる倉庫に貯藏してこれに對し拓殖および殖産等の金融業者から倉庫證券を發行させることになつた模樣である

齋藤總督招待宴

齋藤總督は五日午後六時から京城各新聞雜誌社代表三十餘名を官邸に招待して晩餐會を催した、席上齋藤總督より久しく留守をあけたが今日諸君と相見ゆるをよろこぶと極めて打解けた挨拶を述べ、之に對し國際朝新社長よりジュネーヴにおける總督の功績を稱へ朝鮮の為めに盡されたいと答辭を述べ、主客歡談盛會裡に散會した。

明治町市場 移轉を可決

其他數項を決定した 五日の京城府協議會

京城府協議會は五日午後二時五分府協議會議室で開會、議員十四名出席、馬野府尹議長席について

▲追加豫算歲出經常部三萬四千四百卅五圓更正、歲出臨時部二萬四千六百七十一圓追加更正の件を附議し、吉村內務課長

歲入部は追加豫算財源として豫備費に繰入れ保留せるを市場新築のため更正するものであり、歲出は千六百圓は臨時消防組の豫備費追加、二萬三千卅一圓は明治町公設市場を現在地傍に新築する經費である

と提案理由の說明をなし、小松議員

市場は移轉するか

吉村課長

財源關係を顧慮せねばならぬが現狀でよいと信ずる

と答へて直に可決

△府外給水三件諮問

齋藤三郎氏

營業者はどしく給水したら如何

內務課長

仁川水道の關係があるから一應に留へぬ

と答へて可決、これより、府營住宅の標準更正の件に入り傍聽を禁止して審議、閉會に決し午後三時半京城府議會議員二名補缺選擧の選擧を行ひ投票による候補二名選出の選擧を行ひ投票者も多い、開票の結果、本紙夕刊既報の如し

田中半四郎氏 十六票

尾瀬一正太郎氏 十二票

城大講演會

盛會裡に終る

城大法文學部秋季講演會は五日午後七時から本社來賓席で開催された、早くも求智の人で場內は滿たされた、五名の學生の勇ましい熱辯の後藤澤教授は『支那哲學における生の問題』について古今にわたる、がい周な支那哲學の思索から ようてくる深遠なる生の問題につ いて興味ある講演をした午後九時

齋藤總督の 大歡迎會決る

十二日正午から 秋深き慶會樓で

遠くジュネーヴにわが國全權として使命を全ふし、この程歸城した齋藤總督に對しては、全國民が多大なる感謝を以て、其勞苦にむくいてをるが京城官民は今回七ケ所聯合に歸城したのを機としてその勞苦を謝し事となり、馬野府尹、神邊商議會頭等が發起人とし て準備中であつたが、いよ〳〵十二日正午、秋色深き慶會樓を會場として府民各階級の人を網羅して行ふ事になつたが多數の希望者があるので會費は經濟のない一圓で あるの所、府民の参加を歡迎する 府民諸君は此際に申込事になつてゐる

价川鐵道は 買收せん

大村局長視察談

平南北方面出張中の大村鐵道局長は語る

滿浦線の工事は大體順川に進みつゝあるが來年中には順川まで開通の豫定であるが更に來年度からは陽德まで工事を延長し元山側から城內まで新規計畫線の建設は來年度に着手する豫定である、平元線補給線が完成することになると其の間に介在する价川鐵道を如何にするかは問題であるが恐らくこの線は買收せねばならぬであらう、又工事は多少遲れるかも知れないが將來平元線補給線が完成すれば富源開拓の意味に於ける局部的の鐵道建設は博川、定州、宣川等より金鑛地帶に有望であるから將來この方面にも力を注がねばならぬものであらう

京都市會 もめる

市長辭任か

【京都電報】京都市役所の鶴崎助役の辭職に對する市長の責任を糾すべく市會議長が斷行した臨時會は招集されたが、新議員總辭職を期すべく市村市長が斷行した市會は四日夜市長に自決を促し決議文を突きつけ臨時市會一人として市長に對し直ちに辭職を迫つたため漆山市長はものなきに至つた、五日夜、市會議員は市長に辭職を勸告し時局收拾に市會各派有志が協議することになつてゐるが各派が決定しつゝあるから市村市長は辭職するより外に途なしとせられてゐる、京都市の政界は未曾有の混亂に陷ると見られてゐる

復活要求額は 八、九千萬圓程度

財源は約四千百萬圓見當 閣議を終へ三土藏相語る

【東京電報】本日を以て外務省を除いた各省の復活要求の說明を一通りきいたがその總額は何程になるか數字は纏らぬ各大臣の要求は項目だけのものもあつたし、又金額は幾らでもよいから頭だけは出してくれといふ樣な要求もあつた、その總額は八、九千萬圓位になるかも知れぬ、然し財源はすでに發表した通り剩餘金において約三百萬圓臨時部において四千百萬圓見當でこの內繰越事業の繰上げで約五百萬圓を見込んでゐるから復活要求に應じられる財源は三千六百萬圓程度である、この外の財源捻出に就しては何も考へてゐない、何れにしても十日頃までには何れともきまつて仕舞ふと思ふ

自作農案で 五日の閣議緊張

質問應答を繰返し 結局未了の儘散會

【東京電報】五日の豫算閣議は午前十時から開會前日に引續き先づ復活要求中の最重要問題たる農林省の自作農維持創定案に就する山本農相の說明が前日の議論のみでは各閣僚の議論に終始する程度に至らないので更に不明點に關し山本農相の說明、これに對する各閣僚の質問應答を繰返す事となり先づ山本農相の說明左の如し

一、自作農地の創設維持は農業生産の增殖を計る上に極めて重要なるのみならず小作問題對策としても最も緊要である

一、本制度は小作爭議の解決、農村の安定を計る重要なる國家政策であつて之に對する負擔は國家として然るべきものである、而も本案實施の効果として農産物の收取に依る國民經濟上の利益、人口食糧問題の解決等を考慮する時はその負擔を補つて餘りありと信ずる

一、農地債券は公債と著しく性質を異にし又公債その他の債券の消化力及び價格につき金融市場に著しき影響あるものとは思はれず從つて公債政策に惡結果を及ぼす事はない

次いで阿部藏相次官より補足說明これに對し各閣僚は質問を續けたが結局未了のまゝ散會した

自作農の前途多難

【東京電報】豫算閣議の中心問題たる自作農創定案に就する政友會の態度などにつき總裁し本案の主旨には賛成であるが財源の都合なる點を指摘し反對論者は未だ豫斷を許さずとみられ山本農相は四日の閣議に引續き五日の閣議にて各相より質問を浴び俄かに窮境に陷り未了のまゝ暫時散會したと共に次ぎの閣議に讓る事として未了のまゝ散會した

れる如く傳へられるも事實はこの通りで山本農相は自作農に對しては勿論、案自體に大規模なものであるから必ずしも原案の完成を期するものではないのみならず若し本案が今閣議に提案されても多少の修正は免がれぬと見做してゐるから閣議の大勢が原案支持を容れざる場合は讓步の餘地ありとせるものゝ如くである、一方三土藏相は自作農案の再調査を試むべく他の閣僚を勸誘しつゝありと傳へられゝ案は寧ろ山本、三土兩氏の個人關係に起因して危機を孕まんとする形勢にあるから今後の三土山本兩氏の態度と睨んで本案の前途は尚多難の情勢にある

司法文部兩省復活要求

【東京電報】五日の閣議で司法省の復活要求は司法事務擴張費六十九萬圓および監獄費三百萬圓であり、又文部省の復活要求金額は八百五十萬圓の多額に上つてゐる

問題の中心 農地金庫の內容

土地賣却者に對し 農地債券を發行

【東京電報】目下閣議で問題となつてゐる自作農地創設維持計畫中その中心をなしてゐる農地金庫の要綱は左の如くである

一、本制度の骨子

自作農創設維持政策の徹底を期するが爲め特に獨立の法人たる農地金庫を設立し土地の賣却者に對し本金庫の發行する農地債券を交付するの制度を樹立すること

一、自作農地創設維持の新計畫は三十五ケ年を以て一期計畫とし農地金庫の發行する債券は每年八千萬圓三十五年間の累計額二十八億圓に達し之に依つて創設せらるゝ自作農地の面積每年一萬八千町步三十五年間の豫定六十一萬町步を創設又は維持したる自作農地は之を自作農地として存續せしむる保證あるを以つて各種の特典を與ふることを要す

一、其の自作農地には貸借權、永小作權、地上權、抵當權、賃借權其の他自作の障害となるべき權利を設定し又は之をなすことを得ず自作農地を賣却するものは自作農地を以つて自作農地に關しては強制執行をなすことを得ず

一、農地債券は農地金庫より每年之を償還するものとし國庫より補給金を受くるものとす

一、初年度補給金

一、二年度同

九十億圓に達し補給は三十五年とす

商議改選氣分 漸次濃厚となる

明治町から高井氏立候補 河合氏は斷念か

京城商業會議所改選期が日一日とせまるにつれ、各方面に選擧氣分が濃厚になつて居るが、府內明治町では高井健次氏が一級より出馬すべく諒解を求めつゝあり、二級候補としては、同町民がより選擧中であるが、既に旅館主湖川氏を推す事に町民の意向がまとまり、同氏の出馬を慫慂中であるが、六日夜町民總會を開き正式な決定をなすはずである又同候補として擧げられたる國際通運社支店長河合治三郎氏は四圍の事情により總選に立たぬ事を言明するに至つた

容認を受けた 拓殖省設置

約千萬圓の經費で 來年六月頃實現せん

【東京電報】拓殖省新設に關する經費百萬圓は大藏省の容認するところとなつたが殖民省新設の關係上明年四月一日からの實施は困難で多分六月頃となる豫想で所要經費は既定經費の外に約三十萬圓の臨時費を要し附屬物の經費として內務、外務兩省所管事業費中殖民に伴ふもの左の如くである

一、海外移住組合交付金 八〇〇〇〇

一、移植民獎勵補助費 二四、〇〇〇

一、移民取扱費 五〇〇一

なほこの他、目下內務省において審議中の拓殖博物館設置經費及移民學校設置經費等が決定すれば同時に設置することになつてゐるが追加豫算として要求することになつてゐるため拓殖省經費は約一千萬圓によるもの見込みである

地租移讓は 五年度

閣議で決定

【東京電報】地租移讓を昭和四年度より行ふか或ひは五年度より行ふかについては大藏省において研究中であつたが昭和四年度よりの實行は財政計畫のたて方および事務上昭和五年度より移讓することに決定し四日の閣議に提出した地租移讓案にも五年度より移讓する旨記載されある由であつて地租移讓は五年度より行ふことに決定した、これに關する法律案は今期議會に提出するはずである

ベレン女王 捕はれの身

ルーメニヤ紛糾

【ロンドン五日發】ルーメニアよりの報導によればルーメニア女王マリー皇太后陛下およびベレン女王陛下はブカレストにおいて事實上捕はれの身となつてゐると、右は首相ブラチアノ氏が同太后陛下およびベレン女王陛下が攝政として王位要求を斷ずることを懸念してこの擧に出でたものである

日勃通商 航海條約

公文を交換さる

【東京電報】外務省公表＝日本國およびブルガリヤ國間の通商航海條約批准公文を在土小幡大使とブ國公使パプロフとの間に交換し十一月十七日より實施することゝなつた

寬城子のペスト

全然根據なしと判明

【長春特電】寬城子附近に發生したるペストと傳へられたる患者は滿鐵よりハルビンに出張せし我防疫部の調査結果檢查にて全くペストにあらざること判明一時極度に緊張せし當地の防疫事務は解除され救助の必要も免れることゝなつた

亞細亞民族 會議決裂せん

支那側横車を押し 日本代表引上に決定

【上海五日發】五日に至るも開會を見ざる汎アジア民族會議は四日の準備委員會において日支兩國代表間に主張の衝突を來たし會議は開會に先立ち事實上の決裂を來たしたとされてゐる衝突の原因は支那側は

一、部分自主及一切の治外法權の撤廢

一、帝國主義政策の廢止

一、日支間及アジア國際間の凡ゆる不平等條約撤廢

の三條を頑強に主張し日本側がこれを拒絶した爲である日本代表は五日の準備會議を最後として引上げることに決した

勞働會議

海員の勞働條件改善のため

【ゼネヴア四日發】ゼネヴア國際聯盟・國際勞働事務局の發表するところによれば海員會議に一般議題として國際勞働會議の目的を以て明年國際勞働總會がゼネヴアにおいて開催されることに決定した、國際勞働會議の議題となることの議題はこれを以て第十二回總會に提出される議題は左の通りである

一、海員勞働時間の制限

二、各階級の海員疾病の際に於ける保護

三、各港に於いて上陸許可を受け上陸中の海員の待遇

人

▲青年團聯合青年團長及武道部委員會は六日午後七時府廳記者室に於て武道部設置の懇談をなす

▲木下副領事（ハルビン）十四日頃朝鮮通過東上

◇矢野日氏（駐日大使館一等書記官）一木下旬京城朝の途次歸任の豫定

◇ミセス、ローゼン氏（ジャパン・アドバタイザー婦人記者）七日夜入城の豫定

會

▲天理教中央大會 天理教朝鮮布教管理所は六日午前九時より長谷川町公會堂に天理教青年會朝鮮地方大會を擧行午後一時より講演會

神宮參拜

五日中に參拜 內地人四二七人▲朝鮮人九人▲支那人三人團體▲京城龍山三八八人▲團體▲門司第一東亞普校一〇六人▲天安小學校四二人▲全北龍山小校六二人▲前年度四〇人

茶話

▲五日付本紙朝刊七ページ所載シヤトル三日發本社あて電報に依れば▲アメリカのワシントン州ソラッタ沖合で一年間漂流の日本漁船良榮丸がアメリカ汽船マーガレットダラー號に發見されたとあり▲漂流が長すぎたから乘組員が餓死したのだらうが▲屍は其他記（？）...

電氣會社 創立計畫內容

三十五萬キロ

朝鮮に於ける現在電氣事業の總數は百四十九で內營業用六十七（未開始十一を含む）自家用及官廳用七十八で現營業中の電氣供給及電氣鐵道事業等の總資本金は四千三百十一萬五千四百八十七圓である、而して最近の調査による未開業者の資本金は一億四千五百九十萬四千二百十キロワットに達するが故に之等十社の發電力は一億八千三百七十萬五千圓となる、未開業會社の名稱、資本金、發電力は左の如し（單位千圓、キロワット）

社名	資本金	發電力
鴨綠江水力	10,000	[illegible]
鴨綠江水力	[illegible]	[illegible]
甘浦電氣	[illegible]	[illegible]
城南電氣	[illegible]	[illegible]
德積電氣	[illegible]	[illegible]
南原電氣	[illegible]	[illegible]
江陵電氣	[illegible]	[illegible]
朝鮮水電	20,000	[illegible]
長津江水力	[illegible]	[illegible]
宣川電氣	100	[illegible]

局線業績良好

十月中に於ける局線收入は合計二百八十一萬七千七百二十三圓と前年同期に比して十六萬六千五百十五圓の增加を示した而して四月以降の累計は五十八萬五千餘圓の增收である內譯左の如し

▲乘車人員一六一二六四人▲小手荷物二四〇六個▲貨物三八七七一四噸▲旅客收入一四二二三二五圓▲貨物收入一三一一六三五圓▲倉庫收入三九〇圓▲旅館收入七九五圓▲一日一哩平均收入六十六圓七十三錢

經濟

金の採算 有利となる

金鑛熱擡頭

昨年の鮮內産金額は七百萬圓を突破したがなほ年々增加の傾向である酸ちその原因としては、

一、精煉に要する藥品を初め燃料が安くなり金利も下る等生産費が安くなつた

一、久原鑛業が製鍊を始めたのも一つの有力なる原因である、朝鮮の精煉所は鎭南浦では銅だけの精煉に止め佐賀ノ關で更に銅と金とを電氣分解するがこれが最も理想的精煉法である

一、平北龜城へ成北海州附近等に新しい金鑛が發見されたので探金業者に刺戟を與へたことも少くない

一、青化法が都合よく行へるようになつたので以前顧みられなかつた鑛滓を再精煉することも出來た

一、小鑛業家は資金が乏しく鑛石は多いが大きな金山は內地側の販賣方法は大きな金山の資金の下に投入れて操業は有利となつて來た

正金建値引下

【東京電報】正金銀行は五日英米爲替を一ポイント引下げ左の如く建値を變更した

對米電信 四六弗八分の三

對英 一志十片十六分の三

朝鮮繭はよい

殖産局 田中技師談

去月二十一日より五日間總督府林省で開催された全國製絲業者會議に出席した殖産局田中技師はこの程歸任左の如く語つた

會議の主要問題は近來繭價の暴落で製糸家は金融難に困つてゐる、殊に繭の延取引が多いので落ちた製糸家は困難の極に達し此の善後策をどうすればよいかといふ事と內地製糸工場が非常に多く其數が財界不況の爲め何れも經營難に陷つてゐるので之に對し企業合同を圖るか又は組合組織にするかに就いて夫々意見を交換した朝鮮繭の有利なことは近年內地官民の間に餘程理解され繭價も著しくよくなつたことを認めて來たことは喜ばしい尚は神戶、横濱の檢査所及四國の話によると內地生絲が米國で一番非難されるのは生絲の繊度が揃はない云つてゐる之には非常に少ないと云つてゐる

二倍擴張問題

私鐵借入限度

現行私鐵の借入金は拂込資本金額の限度となつてゐるが更に二倍まで認めよとの意見が有力となつて來た即ち

一、拂込金は八分の配當を要するが借入金は六分五厘位で出來る、現在鐵道株は拂込徵收困難でその爲め株價が安い傾向があるがこれも緩和される

二、政府の補給金も少くて濟む拂込金に對しては八分まで補給しなければならぬが借入金に依れば金利安の爲め輕減される

三、借入金は鐵道の建設資金に充當するのであつてそれだけ確實に擔保が出來て來るので何等危險はない、他の事業會社の如く資金の運用に不安がないから他の事業會社などの如く資金を借りに法規が拂込の二倍の借入金を認めても實際にその能力がなければ成立はしない、現に信用で或程度借入金をしてゐるものがある

驛穀物發着

京城驛穀物組合の調査に依る四日の京城驛發着左の如し

▲白米三九二叺▲赤小豆八〇袋▲胡麻二七〇袋▲高粱▲粟六六八俵▲玄米九一叺▲白米三五叺▲大豆六六五叺▲粳豆四六九袋

株式

大株短期引跡

大	新	八十七圓丁度（十錢高）
東	新	百卅八圓丁度（十錢安）
久	原	六十四圓丁度（不變）
東	新	百六十圓丁度（十錢高）

期正米

鮮內延べ（五日後場）

各地期米後止

先限▲下關三〇、二五▲桑名夕場二一番三〇、一〇▲十二番一〇▲名古屋二九、九二▲金澤二九、二〇▲熊本三〇、〇一

大阪期米市況

大阪期米は七十六錢（一丁高）米、加賀川、中與、武良買り越時、太田、岡、須々氏、賈び六十錢と下放れ地場朝鮮筋賣りに六十二錢三本向筆と與付き前節は休日後との利喰に六十九錢より七十五錢と手振く大引せり

大觀艦式を拜觀して（下）

丸山生

やがて我鬼怒艦上に水兵が整列する、御召艦の先頭に立つて御親閲の御先導を申上げるため、我艦行の御召艦として満艦飾を下ろすのである。我等には何やら分からぬ號令一下、スル〳〵と下りる。御召艦もその他の供奉艦も一齊に満艦飾を下ろした。その間一秒の差もない。午前九時四十五分再び御親閲を御待ち申上げる各艦から登舷禮が響ひよくと共にわれ等の鬼怒は錨を上げる。「御召艦長門は進行するのである。」まづ右に見えるは第一列の第一艦たる三萬三千八百屯の旗艦長門である。左には第二列の第一艦赤城が二萬七千五百屯の雄姿を横へてゐる。これに續いて百七十余隻の艦艇は東西六海里、南北三海里中にわたつて大艦列を布いてゐる間を、われ等の鬼怒艦を御先導として、十ノツトの速度を保ちつゝ阿武隈、由良、球磨、長良の各供奉艦を從へさせられ、御召艦上の陛下には初めて帝國海軍の精粹を御統監あらせられるのである。」

余は上甲板の右舷に立ち、旗艦長門の上甲板に整列して登舷禮を行ふ厳かな光景を眺めた。儀禮を極めた嚴肅の際は勇壯たる君ケ代の吹奏と共に起つて、無限の壯麗な音波を擴げると同時に、咫尺の間に迫つた。御召艦上を左右に七十二隻の艦艇、飛行機が分列式を行ふのである。飛行機は大七隻を一隊として雁の如く順序よく飛ぶ。見よ、こゝに海の日本の力があり、こゝに空の日本の力がある。こゝに御國を護る忠勇將士の意氣あり、艦といふ艦、船といふ船、人といふ人は、悉くも陛下の淵々しき御英姿を中心として、統一した帝國的光輝の精圖になつてゐるのである。余は恍惚としてこの最高壯美の諧調に酔ひ乍ら心をひたしてゐた。」第一列の長門に次いで伊勢、日向、山城、扶桑（何れも三萬屯）第二列の金剛に次いで比叡、加古、古鷹、いづれも御召艦の近づくと共に登舷禮を行ひ、君ケ代の吹奏と、萬歳の三唱がある。陛下には一々これに挙手の禮を賜へさせ給ふのである。われ等は右列の艦を見、左列の艦を眺め、空の偉觀をたゝへ、海の威力を讃しつゝ、しかも御召艦に拜してゐるとうて、何人も臨みて大きな驚きさへ立てぬ。と見れば第一列の扶桑に次いで見慣れぬ海上の怪物が現れた。檣もなければ煙突も見えぬ。」へよく見れば艦の縁についてゐる」上甲板は艦上の大部分を占め、中甲板、下甲板は艦の前部にあつて極めて狹い。しかも陸奥、長門よりも長く、極めて珍奇な艦で、もし突然これを海上に見たなら何だとなく氣味惡くさへ感ずるであらう。」之こそ乘艦の際、佐藤副官から説明された航空母艦赤城であつて二萬五千五百トンといふ巨艦である。英米においてもその航空母艦にはそれ〳〵新工夫を凝らしてゐるため、これを祕密に附し、撮影を禁じてゐるのであつて、この赤城艦もまた帝國海軍の一つの誇負となつてゐるのである。余等の艦に立つてゐる英米海軍武官は殊に注意深くこれを眺めるやうに感じられた。航空母艦上には當日飛行機がこの航空母艦上から飛びたつたことを説明してゐるものもあつたやうだが、實際においてはわざとこれを避けたのであるまいか。これについて九千五百トンの航空母艦鳳翔も同じやうな艦であるがこれは別に撮影を禁じないといふ。第一列の殿艦には五十鈴、由良、長良、夕張、龍田、阿武隈の各艦および第二列の古鷹、衣笠、加古の各艦が整然として並んでゐる間を御召艦は先に進行して左折し、更に第四列と第五列の間を進行したが、多くの驅逐艦艦上にはもとより他の巨艦の如き多數の乘員なく僅に三四十名甲板上に整列して、萬歳を唱へつゝあつたのは」かくて、御親閲は一時半にわたりて漸く御終了、御召艦はもとの第十五浮標の位置に錨を下ろした。」この長き間甚くも大元帥陛下には端然として御艦橋に御佇立あらせられたのである。斯て今上陛下の御親閲の大觀艦式は午前十一時十五分目出度く終了し陛下には御召艦の御座所に入御あらせられた。われ等の鬼怒艦も御召艦に續いてその位置につきわれ等はランチで陸ることゝなつたが、その間百七十隻の各艦から、司令長官、司令官等を初め各艦長は、陛下に拜謁を賜はり、鈴木軍令部長の陛下の御名においてする演習中の講評をきくため御召艦に參集するのであつた。」そも〳〵我國の大觀艦式は明治四年天皇陛下に親閲を仰ぎ奉つたのに始まり同年一月、品川沖に挙行せられし觀艦式より第十一回目であるが、當時英明なる明治大帝陛下の御親閲あらせられし當時の御召艦に伊東中佐の率ゐた一隊と合計九隻に過ぎなかつたといふ。それに比して、御召艦今上陛下第一回の觀艦式は實に百七十余隻の艦艇山の如く浮び、空に七十余隻の飛行機鳥の如く飛び、世界における三大海軍國として今日の偉容を充分に發揮したのである。」しかもジユネーヴ海軍會議の決裂後における今回の大觀艦式は海に陸にむしろ大いに吾等國民の耳目を聳てしめる。我國民のすべては帝國海軍の使命と責任とを自覺づけたに相違ない。西國民のすべては大海軍國の威容と自負とを以てすることなしには大觀艦式の壯觀を想見し得ないはずである。」

日本は地震國

一日平均十回震れる

恐ろしかつた關東大震災以後地震といへば日本人の神經へピンと來る。然も地震の國に生れて地震に育つてゐる吾々にはその恐怖や豫防がついてゐる。それ〳〵だけに、これが中央氣象臺の地震報告にはあまり目も呉れず平氣でゐるらしい。その誠意に毎年々々平均十一回の大小地震が日本全國を通じてどこかしらに起つてゐると聞かされたら殆どそれを信じない位であらう。更に大地震小地震があつたのだと數字をあげても」これも恐らく一寸は信ぜられない位だ。然し、毎日々々一日に十回もある地震を中央氣象臺の地震係のお役人達は調査して更にこれを一つ〳〵その性質および震源地について研究してゐる。後の大地震以來の大正十二年九月に起つたもの〳〵調査が未だ終らないといふのを聞かされると、地震の係も御多忙なもの〳〵しい。それは別として實際の數字についてみると、大正十二年の九月一日の大地震以後同年中は恐るべし二萬四の地震があつたといふ大正十三年から十五年即ち昭和元年末日までについては丁度一萬四千四百の地震が示されてゐる。その中人體に感じ得たものは四千三百五十五回、感じ得なかつたものが九千六百七十回と記されてゐる。それ等の中今日まで決定的に確認された大地震といはれる程のものを摘示すると、大震災の直後に靜岡縣々一月十五日に關東地方に相模地方を震源とするものがあり、十四年の三月廿三日には北信地方山陰地方に同年五月に但馬地方に六日には本州北部地方に同年の八月て大きいのが震れた。今年の八月の五六日には本州北部地方に阿部隈川流域を中心とするものがあつた

六大都市に特別市制

府縣知事の手を離れて 内務大臣が監督

六大都市市長および市會議長會議において特別市制實施運動を起し府當局に陳情する處あつたが、當局は内務省多年の懸案で種々の調査及び内容等の關係で容易に實現せず今日に至つたのである。しかして政府においてはいよ〳〵本問題を解決すべく來議會には特別市制法案として提出する事に決定してゐるが、從來都市は内務大臣と府縣知事の監督下にあつたため都市の發展上一面非常にこれが障害をなしてゐたものであるからこの二重監督の弊害を一にして内務大臣の直接監督下に置かうといふのが目的で、この結果は都市の財政上にも影響するところが多く例へば起債認可の如きは非常に簡便になると同時に地方分權の主旨にもかなふことになるのである。しかし目下内務省地方局において立案中の同法案は全文二十二ケ條より成るもので内容は六大都市即ち東京、大阪、京都、名古屋、神戸、横濱の現在の市の地域を特別市制の地域とし府縣知事の監督を除外し直接内務大臣の監督を受けるが、行政區劃上は獨立するものでないから特別市制實施後も市民は從來通り府縣税を負擔しなければならぬ。警察權については司法警察權は勿論行政警察たる保安消防、交通警察權も一切現行通りとして市長の警察執行權は認めない。而して府縣知事の權限に屬してゐた警察權以外の事務につきこれを内務大臣に移管し、その監督事項の中府縣知事において府縣參事會に訴願し、その決定を必要とした事項は府縣知事の權限に屬することゝなるのであるが、これ等はすべて内務大臣の監督に移管するが、たゞ選擧に關する事項は直接行政裁判に附することゝなつてゐる。なほこの特別市制は外國にその例をみないといはれてゐるが、現存の都市發達は直に法律家となつて現れるはずである

鑛業研究所の新設豫算を承認

總經費二百五十萬圓 鑛業振興の羅針盤

商工省における鑛業研究所設置は從來各方面鑛業關係者の要望するところで、本年度の豫算において大藏省の査定を經てその内容を見るに至り近く新設されるものとされてゐる。即ち鑛業研究所は三ケ年繼續事業として總經費二百五十萬圓を計上して鑛業研究所の設置を斷行し從來における鑛業試驗所が極く狹隘な事業の一般工業に比し頗る不振な點につき鑛業調査研究を遂げこれが指導普及に資せんとするもので同省の鑛業局として鑛業の經營および鑛業に關する研究をはかるべく目論んでゐるが鑛業研究所は國内の鑛山局において實施しつゝあるものは左の如く採鑛選鑛その他にわたり組織なる研究をなさんとするものであると

一、採鑛技術又は精鑛法の技術的研究その他の鑛業能率を低下せしむる研究に關する研究

一、從來民間に存在する鑛業研究機關は一般に秘密主義で融合的

歐米旅行日誌（八）

守屋三葉生

汽船午前一時頃出帆は不愉快な顏をした大部分がかになつたサロンに出ると、退屈さうな顏をして遊んで居たについた、ボーイに起こされて窓を開けて見ると成る程海らしいが、間もなく海邊が砂漠に變る、何のことも見えない。唯ドブらしい臭氣が漂つてくるだけだ、落ちつくと二三艘の大きいのが碇泊して居るらしい、海岸とはない入口に立つて出てくる人間の右手を振つて後を見るだけなのだ、ヤレ〳〵と思ふ、税關の役人がランチにのせて貰つて上陸する、埠頭にはイギブト兵が十二三人警備して税關を通して居た悲しきところに一番に飛び出すもの顏色、その間に英國の總督官が百くるからといふので急いで仕度をする、今日は殿下御一行に御供して貰つてカイロ見物に出かけるプログラムになつて居るからである

には勿體ないと思ふ、自動車についていよ〳〵沙漠横斷の壯舉につかいた勇士からカイロに一直線にアラビア沙漠を横切らうといふのである。騎くは勇士の町を通る三五マイルを表示して居るといつた時である、運轉手の傍について居る兵隊さんの外には犬の子一匹も見えない、荒涼い眺めに落ちて居る砂なのだ、夜目に定かではないが建物は皆新しく奇麗だつた。しかし樹木は甚だ少く、木陰なんといふ様なところは一つも見あたらなかつた、十分ばかりで沙漠に出る一行の自動車の光りで一條の道路の存在を知るけだ何物も見えない、第一が殿下、その次ぎが大臣その次ぎは三浦夫人一行、その最後が新聞記者の一行である、約五六丁の距離を維持しながら恐ろしい速力で驀進する、沙漠は標示によると、インヂメーターが七十五マイルを表示して居るといつた

天空漸く白みかけてまたゝきを見る頃地上一物の見るべきものなきところ、猛獸のたけり狂ふが如く自動車は行く、沙漠を疾驅するといふ氣分も薄いて世快鬱まりない壯快である、道路は突如り立派に作り上げられてなり今又盛んに補修されて居て、所々の凹凸に動搖するところもあつたが、實にきく沙漠の中にかく立派な道路が設けられて居るとは想像しなかつた。しかし何といふてもゴミがヒドい、オープンなれば道理にこたへる砂と砂塵を見ることが出來なかつた、殊に驚いたのはその塵塗であつた、殆ど眼も見る事を出來たが、行は眼もひらけぬ有樣にふるい上がつて仕舞つた。用心のオバーをきても鋭い、あらゆるものゝ響きつけてもおよばぬ寒さである大陸性氣候といふものを始めて經驗した夜は全く冷え切つて仕舞ふといふ極端時代の先生の話を思ひ出して自分のうつかりさを苦笑するのであつた。」

二時間程走つたと覺しき頃、東天漸く白みわたつて來た、何といふ美しい景色であらうか、漸々落葉樹と細長くもないと思はれた沙漠にも、道の眼くらなるものがあるその山々が漸くく地平線になだらかなカーブを引いてあるいて、何頃な所が一二の距でこゝまれてあるく山上にかゝる、既に所謂のうねれるにつれて山のはが鮮紅に燃えて來る、御殿をさく頃に段々と朝陽が輝いて來る、土人が二三人の駱駝をあるいて行くのが見える牧羊の群があるいて行くので、むしろ道はれて廣い砂原をとこともなく驅て行く、所々の涸れたような山の低いのが樹の間にまぼらに生えて居る、中には松の樹な形にそびえ立つて居る樹木が見える、所々にテント張が見える、道路改修工夫の宿舎である、そのかたはらに白色のやはらかな柔な砂を積んでゐる、よく見るとこの邊の砂丘の下から掘り出す石らしい、その石を小さく碎いては道の下敷となし、その上に砂土をしいてローラーをかけて居るのである。「ヘラチサ」とはいふ處に手を驅はれた暗ウオズ、ア、カメル、ドライバーとかいふ國を讀んだことを思ひ出す、その話からの想像では、こんな道路などは夢想も出來ないはずだと今の英國の努力に驚く、この分では砂漠の旅行なんかも昔の樣な詩的なものではなくなつて仕舞つたのだと氣がつく、よく聞くオーレスがないかしらと前方に眼をくばつても、それらしいものはない、たゞ近くの丘に白色の岸壁が建つて居る、軍隊事に何かと聞いたが建築を得ない、オランダの何かで殿に來る人はあそこで休憩するといふ話だけが分つた。多分あの山影に泉があらう、さなくては家が建つまいと想像する。

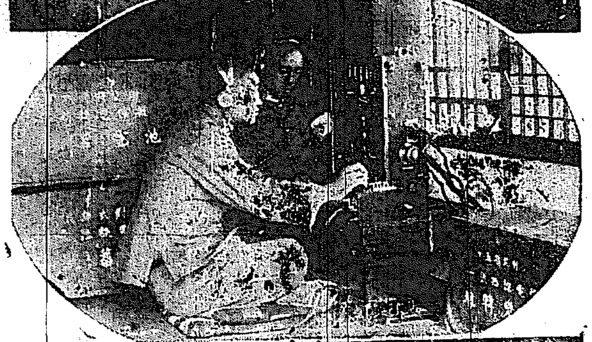

【寫眞說明】廿師團機動演習講評（上）白軍騎兵隊の水原長安門入城（中）第廿師團統監部班無電班の活動（下）七十九聯隊の糧秣分配

普及された農業倉庫

全國農業倉庫現況につきこの程農林省の調査した處によれば、十月一日現在において經營主體總數二千四百二十一にして前年同期に比し百九十二を増加しその經營主體内譯は産業組合の經營がもつとも多く千三百六十九、道府縣百二、公益法人三十六、町村十六の割合で、この總棟數は四千八百三棟に達し前年同期より三百三十六棟の増加を示し、總坪數十八萬四千八百十二坪におよび、これが收容能力は穀物一千四百十九萬三千九百九十五俵、砂糖五千三百八十二俵、肥料百七十四萬一千百六十貫の巨額に上つてゐる。しかして農業倉庫の普及狀況につき地方別にこれを見れば、そのおもなるものは左の如く經營主體の最も少いは東京の二、沖繩の五でその他は福岡一八三、三重一〇〇、山口一一〇、兵庫一〇三、愛知九九、富山八四、北海道八四、滋賀八四、愛媛八三、茨城八一

に存在する處がないので之等民間の研究とも連絡統一を圖ること

最近一ヶ月間の郵便年金の成績

前月末に比し百萬圓增加

遞信省最近の發表になる九月中の郵便年金事業の概況をみるに月末現在契約高は十三萬六千六十五件年金額千二百三十萬五千八百七十一圓にして前月末現在に比し件數の增加千七百三十一件、年金額にして四萬五千二百二十九圓の增加である、つぎに新契約件數を年金種別にみれば即時年金は百七十一件據置年金は九千六百二十二件終身據置年金は八千六百六十一件にして元金據置は百六十八件元金返還は一萬六千二百四十四件で年額にして一萬八千二百三十九件であるが今これが年金種別の總額に對する割合を示せば即時年金は九厘據置年金は五割二分三厘據置年金分割拂は四割六分八厘にして元金據置および元金保留の別によれば前者は九厘、後者は九割九分一厘である、消滅件數は合計二百八十五件にして內死亡三十六件、解約四百五十四件、據置期間千六百六十三件、年金額一件になつてゐる新契約件數および年金額を局別に擧ぐれば左の如し（單位圓）

東京	二六〇三	一四九二二〇
名古屋	一五四四	一〇四五二四
大阪	一二六四	九二三二二
廣島	一三七七	六八九八〇
熊本	一〇〇五	五三五五四
仙臺	一八八六	六六三三八
札幌	一六三	二八〇五〇
關東州	二五	一〇〇三

日本商品陳列館

海外に新設

商工省においては貿易振興方策の一方途として本邦商品の海外販路擴張を期する目的を以て、昭和三年度において日本商品陳列館を世界各國都市より二ケ所を選んで陳列館に新設をなす豫定である。即ち陳列施設所要經費は先頃一般豫算にくんで大藏省に提出しこれが承認につき種々交渉を重ねたが、今回の豫算閣議により大體承認されたので、陳列館二ケ所設置に關する總經費は約三十八萬圓で、一ケ所大體十九萬圓づゝの豫定であるが、新設陳列館ケ所は上海、カントン、ヴエノスアイレス、スタンブールでこれから選ぶのは定ずである

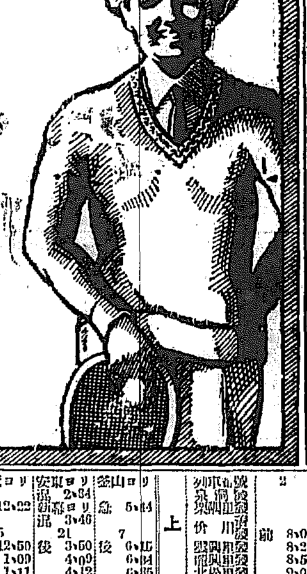

潑溂たる健康は
ソマトーゼの服用と
適宜な運動から！

過去三十年の歴史に全世界の醫學權威者より光輝ある學術的讚辭を得たる肉アルブモーゼン製劑し、體力を充實せしめ元氣の健康を得せしむ。
ソマトーゼは滋養強壯劑として理想的の使命を果
ソマトーゼは世界的に有名なる獨逸バイエル社に於て純眞なる肉蛋白より製したるものなり

「健康への門」なる小冊子御申越の方に進呈

神戸市仲町三七
バイエル・マイステルルチウス
藥品合名會社

BAYER

獨乙バイエル製

義手足

振興販賣部

松葉杖各種

專門製作所 京城長谷川町（公會堂前向）
高野義肢製作所
電話本局壹貳六番

◎患者用松葉杖一組金參圓五拾錢ヨリ六圓五拾錢マデ各種御用命ノ節ハ腋下ヨリ床面迄ノ寸法御通知アリ乞フ

◎義手足元祖如何ナル不具者モ又セキズイ病モ器械治療應用ニテ治ス

眼科專門
金井眼科醫院
京城若草町（黄金町通り新町筋中程）若草町電一五五六
●入院隨意 ●日曜祭日 休診午前中

タオル

タオール製造
綿布仕立品
メリヤス一式
卸問屋

釜山府長手通
村上タオル工場
電話 一〇一 振替 京城一五〇八五番

米國製 新式 捕獸器

毛皮高價買入

定價表送呈

京城府旭町二丁目卅八 阿部商店

●最新納入先
鐵道省、東京市役所、諸官廳會社
新型製作の金庫あるペント式金庫
別型五號特價百四拾圓
各國在廠 東京地方裁判所特價 東京市 神田區御成道
日本發明奨勵會金庫部

機械燒餅煎型 JN

◎改良せんべい機◎

機械製造元 名古屋市 中野鐵工所
朝鮮一手販賣所 八千代商行

飛ブガ如ク賣レル八千代せんべい機
傳聞ニ依レバ日々せんべい製造ハ不況ニ鬪セズ努力ト奮鬪ノ程度ニヨリ成功ス
釜山府寶水町二丁目 電話四〇二番

土地建物擔保金融

金融御申込は手數料等一切不要秘密迅速御相談申上候

京城黄金町二丁目五十五番地
東京建物株式會社京城支店
電話本局長一二六八一番

胃腸

如何なる慢性の難病も指一本で根治す

指壓應用 林口式 根療院

京城旭町二丁目千代本上（弘法大師）
電話本局（二二三七）

誠

誠に良い酒は誠鶴

仁川 深見釀造場

誠

驚クベキ特効藥

酸素丸

胃腸病、心臟病、神經衰弱、一般衰弱、貧血、血の道、子宮病、産後の諸病、ヒステリー、月經不調、月經時の疼痛、尿道狹窄、慢性淋病、梅毒性消渇、常習頭痛、常習肩の凝、喘息、尿病、胃病、痔疾、咳嗽、便秘又ハ肱痛、パセード氏病

南滿洲本溪湖
酸素丸製造元 中西亮
振替大連三四五三番

慶尚南道釀造品品評會

優等賞受領

芳醇無比

ヒシマサムネ

特約店 河野酒店

醸造元 辻酒造株式會社

列車時刻表

昭和二年十一月一日改正

价川鐵道株式會社

下り

接續		釜山ヨリ 急 7.58 定州ヨリ 混 3.34	平壌ヨリ 混 10.00 10.36	奉天ヨリ 急 12.22	安東ヨリ 混 2.34 新義州ヨリ 混 3.46	釜山ヨリ 急 5.44
列車番號	11	1	3	5	21	7
新安州發		前 8.30	前 11.15	後 12.50	後 3.50	後 6.15
安州着		8.40	11.34	1.00	4.09	6.34
安州發		8.51	11.35	1.11	4.12	6.35
北松里發		9.03	11.51	1.27	4.29	6.51
龍興里發		9.31	後 12.12	1.48	4.50	7.12
盤興里發		9.50	12.30	2.07	5.08	7.30
价川着		10.17	12.57	2.34	5.35	7.57
价川發	前 8.05	11.00	1.16	4.30		
球場里發	8.15	11.10	1.25	4.40		
泉洞着	8.20	11.24	1.39	4.50		

上り

列車番號	2	4	10	20	6	8
泉洞發		前 8.39	前 11.39		後 1.51	後 5.09
球場里發		8.54	11.54		2.09	5.24
价川着		9.03	後 12.08		2.18	5.33
价川發	前 8.00	9.20		後 1.00	3.20	6.25
盤興里發	8.28	9.40		1.28	3.50	6.53
龍興里發	8.51	10.12		1.51	4.12	7.16
北松里發	9.00	10.29		2.08	4.30	7.33
安州着	9.24	10.44		2.23	4.45	7.48
安州發	9.25	10.46		2.25	4.47	7.49
新安州着	9.44	11.05		2.44	5.06	8.08
接續	安東行混 10.46 11.08	釜山行急 12.25		平壌行混 2.55 定州行混 3.56	奉天行急 5.47 平壌行混 6.47	定州行混 9.20 釜山行急 10.17

頑張って走った南鮮（五）

平田生

『朝鮮一般は風雨の兆あり警戒を要す』との天氣豫報を大邱で聞いて釜山についた夜、雨がやがて降り出した。その後一時間の間には東萊までも[illegible]にあったその間にうかうかと雨の[illegible]釜山はまるでベニスの街の様に[illegible]かしい落着な街であつた私はこの釜山を通過したのは三回で街を見るのは今回がはじめてゞある雨が降らなかつたらその時は思つたがしかし今考へると雨夜であればこそ忘れる事の出來ない詩的な印象を與へて異たと思ふ、若し雨夜でなかつたら散歩した釜山として私はこう思くのやむを得なかつたで

◇

釜山は何といつても朝鮮第一の商港都市だ、そして東亞の大玄關だ、[illegible]山驛前を北へ[illegible]ホテルのホッサンス式、セセッション式の洋館、大廳館が軒を並べてゐる、[illegible]す』との皮肉な標語となつてゐるはずで[illegible]とか、朝夕二回入港する關釜連絡船も遠からず一萬噸級の大船になるとの話

◇

甑の粉を離かして釜山に辿り上り、近く連絡に一大生面を開く話など、グレート釜山への期待にはおめでたい話が續くさうかと思ふと釜山南濱と牧の島とをつなぐトランス

ポーターブリッチは夢のかけ橋などゝ口さがない府民のひやかしを浴びせられながらもその工事計畫は四年度の豫算に計上されさうな氣勢を示すなど[illegible]都市である、朝鮮は勿論內地でも珍しい港內の廣大さ、第一第二棧橋の鐵道連絡の完成せること、近くは水上署の附近に滑走場のための航空運輸設備が實現するといふ

◇

何れの點においても釜山は全鮮一の良港として誇るに足ると同時に釜山を見た私は最も美化した釜山として讚美したい、讚嘆したいそして釜山の將來をたゞ東亞の大玄關として航空連絡にのみ設けられた驛としてよりも朝鮮の大玄關釜山の驛としてもつと立派な港都の壯麗な大玄關の付た驛がふさはしからうと思つた（寫眞は釜山府廳）

慶北の水稻は減收

本年の豫想は二百八萬石

前年より十二萬石減

秋期における天候はおほむね好晴に經過し登熟も大體良好で收穫および取入れまた順調であつたが大邱では十月十四日初霜あり昨年に比すれば七日早く例年の十月下旬に比すれば十五日內外早くこれと同じく管內各地方にも初霜をみたなお出穗後稻熱病發生した箇所あり九月二十二日現在の第一回收穫豫想に比し多少の減收の見込である十月二十九日現在の調査は二百八萬二千五百石で第一回豫想より五萬二千三百九十九石を減じ前年收穫高二百二十萬六千二百二十二石に比すれば十二萬三千七百二十二石、五分六厘減收で[illegible]の平均二百十萬四千三百八十七石に比すれば二萬一千八百八十七石一分一厘減收に相當する[illegible]年度收穫高平均を示せば左の如くである（大邱）

▲大正十一年　二[illegible]
▲同十二年　[illegible]
▲同十三年　[illegible]
▲同十四年　[illegible]
▲同十五年　[illegible]
（平均　二、[illegible]）

秋蠶實收高

前年度より二割增

慶尚北道農務課の調査によれば今年の秋蠶實收はその飼育戶數二萬六千五千八百十五戶掃立枚數二萬六千三十二枚、繭産額九千五百九十八石で前年に比し戶數において三割、收繭一分枚數において一割二分、收繭二割一分の增加である。卽ち一戶當たり掃立枚數は一枚にして一枚當たり收繭量は三斗六升九合である。又收繭郡の最も多きは金泉郡の一千十一石にして安東郡の七百三十五石醴泉の六百五十石、尙州の五百八十五石、慶州および慶山の五百七十六石、漆谷の五百四十八石にして收繭なきは鬱陵島のみなりと（大邱）

慶尚北道

大邱商議選擧迫る

人材本位の輿論多し

十五日を以て施行する大邱商議選擧は[illegible]選擧戰に伴ひ各候補者の活動もやうやく猛烈の域に達するに至った今回は大邱經濟の發展を圖るための代表者を選出する人材を本位として選擧すべしとの輿論に[illegible]から候補者を物色してゐる目下立候補の[illegible]本町の商業者[illegible]

勤儉美談

當選發表

慶尚北道[illegible]において募集中なりし勤儉美談は四日左の通り入選發表された。なほ入選者は一等一人、二等一人、三等一人のはずであつたが成績の結果一等入選なきため二等二人三等三人に變更された。（大邱）

▲二等（銀側腕時計一個）兒 大邱高等普通學校 成世　星州郡星州面京山洞 姫　萬
▲三等（置時計一個宛） 大邱府南龍岡町 栗本王井　釜山府[illegible]町一二〇 平塚田郎　永川郡內藥面新亭公立普通學校內 新東野人

大邱府の種痘

未濟者二千人

大邱府では先般來全市にわたつて種痘を施行したが要種痘者約四千人中の半數約二千人はこれに應ぜず府當局ではこれら未濟者に對しこの際至急最寄り醫院において種痘を行ひその證明を府衞生係あて提出する樣通牒を發する筈（大邱）

青年の鐵道自殺

三日午後十時五分大邱驛南止下り混合列[illegible]

鎮海在鄉軍人分會の明治節遙拜

慶尚南道

釜山、大邱を荒した賊

質屋から足がつく

釜山府內においては小川中支那の窃盜事件が多くそれが何れも騒まった手口のみで數千圓に達するので[illegible]新手の賊が潜入せりとして釜山署では極力搜査中であつた折柄去る二日市內某質屋より盜難品の届出である、[illegible]されたので取調べた處意外にも釜山大倉町三丁目中川八十一（三）が所持と判明し同日午後六時頃本人が自宅に立歸つて居る處を取押へ取調べたるに釜山のみならず大邱をも荒し廻り釜山にて盜み出した品を大邱にて處分し大邱にて盜みたる品は釜山にて[illegible]

道洞面水組

近く設立認可か

密陽郡道洞面水利組合を創立する計畫は先にて計畫中であつたが設立同意者も殆ど纏まつたので四月設立委員山田林一および李永得の二氏と十名の內鮮代表者は道廳を訪問して陳情する處があつたが同水利組合の蒙利面積は七百七十町歩で田畑五百七十町歩河川敷百二十町歩有地八十町歩あり二ヶ年の繼續事業として工費五十萬圓にて完成せしめんとする計畫であるが工事費は土地改良部よりと低資融通によつて二十ヶ年にて償還せしめんとする案にて同組合の設立に關してはすでに數年前よりの懸案であり贊成者も法定數以上に達して居るので近く設立認可をみるべしと（釜山）

盜んで遊興

釜山府富平町三丁目番地不詳高田龍三郎（二〇）は二日迭時り合ひで勤ある大新町[illegible]方に招かれて遊びに行つた際家人の隙をみて机のひきだしの中にあつた現金百八十八圓を窃取し其足で鹿町遊廓武藏野の[illegible]小太郎をあげてダンスり[illegible]込んだ處を逮捕さる（釜山）

鎮海の明治節

鎮海の明治節は官衙に於ても盛んな祝賀の式を擧げたが、とも[illegible]

忠清北道

東津川堤防竣工式

其他の催して槐山賑ふ

既報の通り槐山における東津川堤防竣工式はさる三日午前十時より東津川河畔において擧行、鄭道知事代理岡部內務部長および知事金鍈與氏、鮮內務部長および官民多數の參列あり金鍈與氏の開會辭あり[illegible]

東津川は槐山の癌

堤防の竣工に市民狂喜

槐山で今回竣工式を擧げた東津川堤防の完成については同市民は同地末曾有の大慶ひをなし三日にわたり祝賀記念祭したのは無理もない譯である。同市中の盛を區いて流れてゐる東津川は槐山上流で流ゝさえぎる所市の堤防は昔からあるには有つたが極めて不完全で毎年の出水期には必ず決潰して幾何かの損害を被らせてゐた時に近年の洪水では明治三十九年と昨年の洪水で貳者も多數人畜作物の被害はあつたが昨年は全市の半を洗ひ流して一時荒廢と化し人畜に損害を與へたので郡[illegible]よ一大決心の下に根本的改修の策をたて國庫補助三萬五千圓地方費補助九千圓計四萬五千圓を以て左岸五百四十二間右岸五百四十七間五分川巾五十間（舊川巾は三十間）堤防高さ十三尺（舊十尺）となし本年三月十二日起工昨七月十七日竣工を見たのであるこの工事の完成については同市民は鄭郡守長の功を稱へ鄭守を讃へることを永遠に傳へるとの事である

明治節奉告祭

三日明治節に[illegible]

佛教團春川支部發會式　朝鮮佛教團春川（江原道）支部發會式は去る卅日午後一時から高等普通學校講堂に擧行した當日は金知事をはじめ京都の大西大僧正、朝鮮佛教團副團長郡田男等が臨席して頗る盛會であつた=寫眞は當日の記念撮影（春川）

清州郷軍創立記念式

清州在郷軍人分會創立記念日と設定せられたので清州分會では第一回創立記念式を同日午後二時より左の通り分會事務所において擧行した（清州）

▲在郷軍人に賜はりたる勅語奉讀▲創立記念日設定の趣旨朗讀▲式辭▲來賓祝辭▲閉會

清州から

◇…忠清北道教育會清州學校組合主催、小山敏子女史を講師として三日より五日まで金融組合樓上において新郷子供服および婦人服裁縫講習會を開催

◇…新任支廳長馬野京村吸氏は五日北一棟において新任披露の宴を張つた

◇…商銀清州支店は新築工事中であるが六日午後二時より落成式を擧行

忠清南道

大田の明治節

銃劍道具始め

大田在郷軍人分會が武道奨勵の意味で銃劍道具を購入中なりしは既報の通りなるがこの程購揃ひたるを以て三日明治節を卜して大田警察署武道場において明治節紀念銃劍道具始め仕合を擧行し午前十時より始め[illegible]

鳥致院消防演習

鳥致院消防組秋季演習は四日午後一時から驛前廣場に於て盛大に行はれた[illegible]

大田鐵道の野球リーグ戰

七日から擧行

大田鐵道事務所野球部では七日より部內各職場チームの優勝旗爭奪野球リーグ戰を擧行することゝなり目下選手の練習中である

疑問の血を殘して人妻が行方不明

他殺か自殺か五里霧中

河東郡の怪事件

河東郡古田面[illegible]の妻[illegible]（二三）が去る三十日の夜より以來行方不明となつて未だ姿を見せぬ怪事件あり、これが爲に河東署では同郡司法主任以下苦心偵察中である[illegible]（釜山）

天理教講演會

天理教[illegible]は四日午後一時より群山公會堂において開催された[illegible]

支那人の強盜

庖丁で刺す

釜山府[illegible]支那人[illegible]

全羅北道

裡里の明治節

裡里における明治節遙拜式は午前十一時より小學校々庭において擧行せられたが女學校、小學校の職員生徒の外官民有志[illegible]

裡里高女の菊花展

裡里高等女學校では[illegible]菊花展を開催した[illegible]

胴體が眞二つ

汽車に轢かれて

[illegible]

全羅南道

木浦分會記念式

木浦在郷軍人分會創立[illegible]

西鮮電力の中樞機關

順風に帆を上げた電興

西鮮電氣興業會社は[illegible]西鮮地方に安價な電力を供給しようといふ目的で大正八年に創立された、折柄歐洲大戰の後を受けて經濟界は一大パニックにあひ[illegible]

リレー選手を迎へて

【平南の巻】

保險金詐欺の放火

有罪と決定

故中川氏葬儀

地方人事

▲松井平壌府尹[illegible]
▲佐々木[illegible]
▲平野元作氏（大邱女公普校長）[illegible]

日本卓上糊元祖

不易糊　日本一!!　論より證據!!

南滿洲鐵道株式會社　帝國陸海軍　陸海軍各工廠　八幡製鐵所　川崎造船所　京都帝國大學　三井池炭礦　住友鑄業株式會社　三菱鑛業株式會社　大阪市電氣局

一番ツキのよい水ノリは　不易ゴム糊　にせ物あり商標に御注意　不易糊工業株式會社　大阪・東京

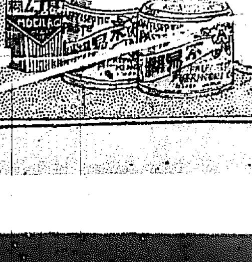

唐墨以上に書榮えする　不易墨汁　つやくした墨色のあと

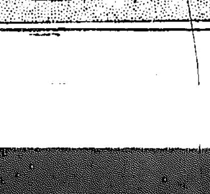

利益甚大　自家用　醬油種

腦溢血の危險信號（高血壓）を無視する勿れ

動脈硬化症治療豫防劑　アニマザ

模範自動車運轉手養成

天候に惠まれ 平壤の審展賑ふ
四日褒賞授與式擧行

平壤の府勢振興展覽會褒賞授與式は四日午後三時より牡丹臺□□□□において靑木道知事、今村平壤府尹、松井府尹その他官民有志七百余名參列の上擧行、靑木知事の式辭、褒賞授與……

平南府郡勢展覽會褒賞授與式（四日平壤牡丹臺山上にて右は靑木知事）

平安南道
平壤券番 手數料問題 八分位で折合ふ模樣

平壤券番では料理屋が現券番のとつてゐる一圓の手數料は高きに失するとて五分に減額の要求をなしたが券番ではこれを拒絶せるため……

木部孃 平壤へ飛ぶ

裝飾窓競技會 五日から行ふ

平壤手形交換

森翁が鎭火祭

詐僞寫眞師 前金を取つて寫眞を送らぬ

一萬圓紛失 事件判る 犯人は雇人

棍棒を持つた强盜

平南雜俎

鎭南浦小學 學藝展

南浦小學新築落成式

沙里院 競獵會 一等は金君

黃海道

技手の行方不明

咸鏡北道
誤つて人を射つ

鐵原分會記念式

檢閱付視察團

鐵原競馬會

江原道
春川の美術展 盛況を極む

沙里院農校 盟休事件

オゾンに救はる

てんかん

腎臟病の大妙藥 ヒロハ接骨木（ニハトコ）（眞皮） 京城府光熙町一ノ二九六 坂井藥房 振替京城七八七〇番

模範 全乳 ▲帝王職御用 ▲陸軍御用練乳 太正醫院肥料牧場 東亞牧場（電話二五番）

新案特許 ○東洋一○ 高井式完全豆腐機械 動力大形機 專用 挽くに早い 運轉が輕い 人力動力兼用機 足の上げ下げ約一寸 石川縣金澤市 高井兄弟商會

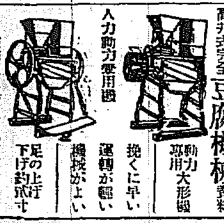

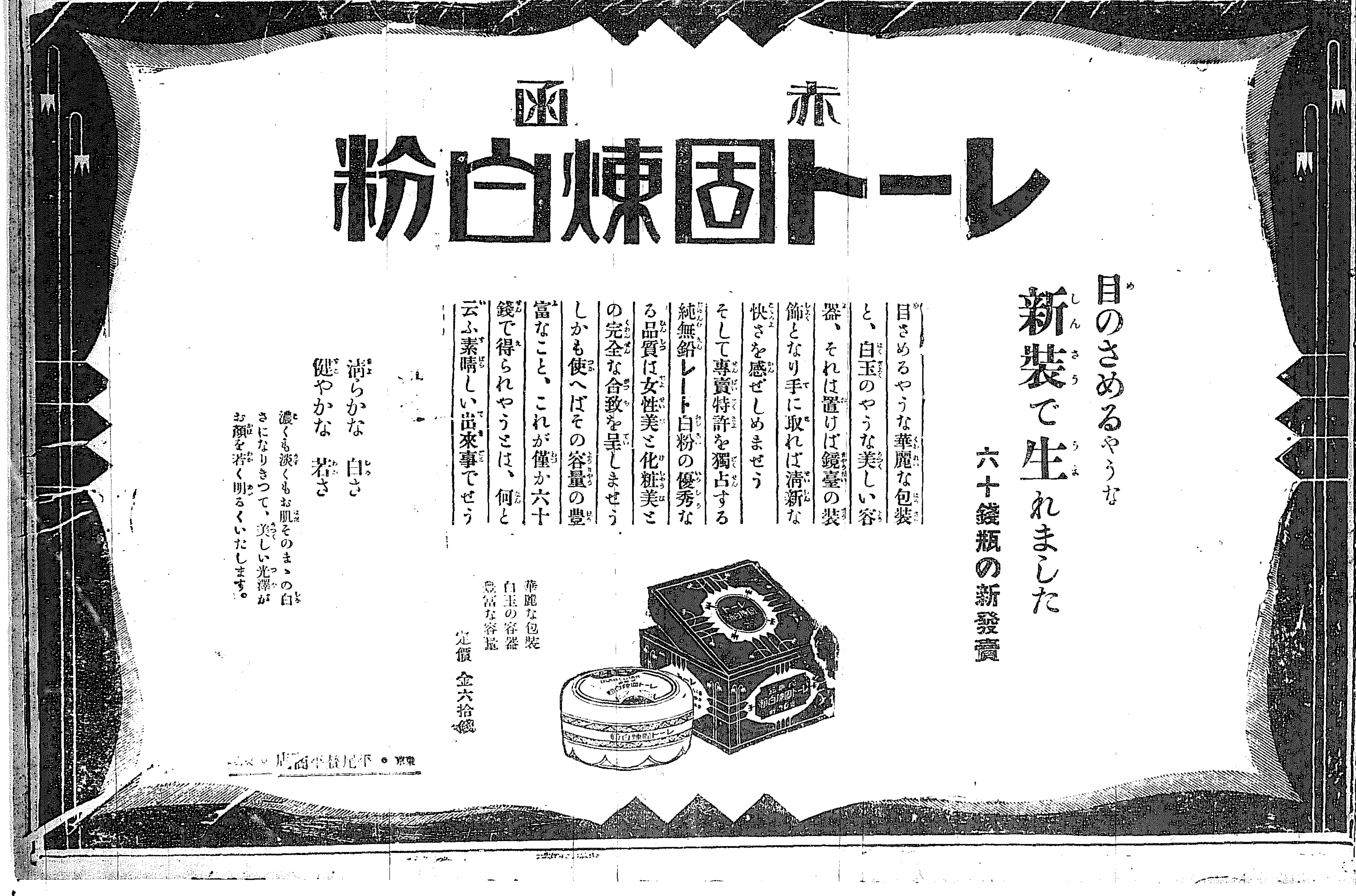

口中胃腸内殺菌劑（衛生口錠）

カオール本舗より

皆様の保健上に付御相談申上ます

1 本紙愛讀の皆様は細心の注意を拂ひ[illegible]氣に侵されぬ様左の注意を致しませう

2 毎年初秋より晩秋に 掛けては傳染病其他惡い病氣が流行しますから保健上特に注意を要する時期であります

3 病毒の多くは空氣又は飲食物を通じて口より入るものでありますから病氣を未發に防ぐには 第一に口中に注意を拂はねばなりません

4 皆様は泥棒の用心に家の入口には 堅き戸締りをするでしよう。それと同様に病毒の最も入り易い口中に是等病毒を防ぐに有効なる藥劑を含むと云ふ事は戸締以上に必要であります

5 口中の戸締を本來の使命と心得完全に其使命を果しつゝあるのが 口中胃腸内殺菌劑カオールであります

6 皆様は外出の時（殊に電車、汽車、劇場等人込中）飲食の後 本劑の二三粒を口中に含むで下さい、さすれば精神爽快の上に病菌を未だ體内に吸收せざる以前に容易に滅殺することを得最も安心であります

7 本劑を右申上げました通り御使用になれば今年の病氣の大部分は豫防出來ますが萬一罹病の時は一刻も早く醫師の診察を受けられたし

病氣は最初の五分間に癒せ
戰爭は最後の五分迄戰へ

カオールの配劑と其効用

製劑顧問 ドクトル 松尾道

一、口中及體内殺菌劑
空氣又は飲食物と共に口腔より侵入し來る黴菌、即ちチブス、コレラ、流感、結核菌等其他の病菌病毒を口中並に胃腸内に於て完全に殺菌し之等傳染病を豫防す

二、健胃整腸劑
胃を健全にし且其消化力を亢進し食慾を增進せしめ下痢、腸カタル等に整腸劑は殺菌劑と相協力して之を治療す

三、強壯及興奮劑
身體を強壯ならしめ特に心身の疲勞消衰したる時には各機能を興奮せしめ氣力を回復旺盛ならしむ

四、清凉及美香劑
其特有の芳香により口中の惡臭、惡熱を除き、祛痰劑は咽喉の乾燥を癒し、音聲を美化し、從つて精神を爽快ならしむ

◎故に皆様の保健の爲めに

◆惡疫流行の時　◆飲食の後
◆他人に接する時　◆汽車電車に乘る時
◆執務勉強の時　◆遠足運動の時
◆口中の臭き時　◆酒食召上る時
◆禁煙を望む時　◆音聲を使ふ時
◆氣分惡しき時　◆疲勞したる時

カオールの二三粒を口中されたし、本劑を口中に含めばマスク、ウガヒの必要なきと同時に心身を爽快にし、胃腸を健全になす効あり

◎本日より直ちに御常用をおすゝめ致します

▽カオールは全國到る處の有名藥店にあり

定價
袋入 十錢
瓶詰入用 [illegible]
容器付 勾玉形 一個 [illegible]
ポケット容器 丁子形容器 一個 [illegible]

本舗 株式會社安藤井筒堂藥品部
東京日本橋區水天宮前
電話茅場町【66】二四四五番 二四四六番

赤十字病院が廢止されるとの噂
醫專附屬病院と隣合となる爲
苦しい立場に立つ

…てから問題になつてゐた京城醫專附屬醫院の臨床用の病院については赤十字病院が當てられるなど噂せられてゐたが赤十字病院としても獨立趣旨の上からいつても目下の狀勢からいつても附屬病院となるといふ事には種々な行きがゝりから出來ないといふので醫專は別に現在醫專附屬の醫院の敷地を買收して施療病院を設立する事になつてゐるが昨今再び近所に二つの病院が出來るについては赤十字病院は自然廢止するに至るのではないかといふ噂さへ一部に傳へられるに至つた

使命が違ふから絶對に廢止せぬ
施療部は合併
大橋事務長語る

これについて赤十字病院事務長大橋大助氏をたづねると左の如く語つた

『京城醫專と赤十字病院の問題は度々問題にされて種々憶測が傳へられてゐたが廢止するとかいふ事は絶對にありません醫專は醫專としての使命がなり赤十字病院は赤十字としての本來の使命がありますたゞ赤十字病院に施療部といふものがありますが豫算の關係で僅か五六十名の少數患者しか取扱へなかつたのですがこれを赤十字施療部といふそのまゝの名目を、醫專の診療部に合併し、現在の施療部で使つてゐる豫算もそのまゝ醫專の方に提供してそれ以外は醫專の方から足して貰つて醫專の診療部が出來る樣になるわけでその施療部が、赤十字病院から向ふへ轉じて一しよになるといふ事が誤り傳へられたものでせう。今後赤十字病院と醫專は施療もし合ふでせうがたゞそれだけで赤十字病院は赤十字病院の使命に學校は學校の目的に向つて進むのみです、誤られぬ樣にお願します』

赤化放送を警戒

今秋○RVの放送局をもつて北京放送にラヂオの赤化宣傳をなし一時國際問題とまで騒がれたのは世間周知の通りであるがその放送局が何れの國とも未だ判然せない今日、來たる七日は露國革命の紀念日であるので遞信當局では六日午後二時より大々的の赤化放送をなすことに決定せる模樣で若しこれが今秋放送せる如き日本語をもつてすれば由々敷問題なので

貯水地欠潰し溺死者を出す

【ホワイトリバージャンクション四日發聯合】四日バーモント州の首府モントペルヤ市の大貯水池が突然決潰し同市は水中に沒し百三十七名乃至二百十二名の溺死者を出したとの報道が四日當地に傳へられたが未だ確報は得られないと

山本博士が今度は臺灣へ
太陽、水星、地球が一直線上に現はれる

【門司電話】天文氣象學觀測の泰斗京大教授山本一清博士は來たる十日太陽と水星と地球の三體が一直線上に現る、極めて珍しい現象を觀測するため、五日門司發蓬萊丸で臺灣に赴いたが船中において記者に左の如く語る

〔太陽と水星、地球の三體が同一線上に並ぶ事は極めて珍しい事であつて困難とされてゐる水星觀測には絶好の機會である、去る大正十三年この現象があつたが、今度は然も水星と地球との距離は僅かに五千二百萬里あるのが、二千六百十萬里に接近するのであるから、各國の學者が非常な期待を以て觀測する譯である、その結果は一般から注目されてゐるこの現象は東洋方面にのみ見えるのであるが、日本内地では一等重大な日沒時の觀測が出來ぬから臺灣が最もよい、かゝる現象があつたとて地球に何等の影響はない太陽の黒點について世間では大分騒いでゐるがそれが爲に天變地異等は決してない假に氣候に影響する位である

龍山原頭の大壯觀
五日午後行はれた二十師團の觀兵式
上(左)馬上の上原師團長(右)陪觀の總督、中央軍旗の行進 下步兵の分列行進

龍山中學給畫展覽會

第二回龍山中學給畫展覽會は五、六、七の三日間同校内において開催中であるが出陳數は凡九十餘點におよび學生の出品を中心として職員方面でも相當鑑賞されてゐる外に職員諸田雄二郎氏の出品に傑作多く、ヤ、山下清太郎、鹽崎二、シャルボニエ各氏の特別出品等で賑つてゐる同校生中からは二科の北村寫真、四年の内山郁郎、三谷正資等の各君が將來のひらめきを見せてゐた。

譽れの四勇士霞ヶ浦に入隊
先づ體力と發動機の耐久力から養ふ

【東京電話】我太平洋橫斷飛行計畫は着々具體化し航空士四氏は遂くも木村末雄中佐を主として霞ヶ浦航空隊に入隊本間少佐指揮の下に猛練習を開始し飛行訓練は先づ十時間位の航續練習からはじめ來年三月川西製作所で製作中の機體が竣成すると共にこれによつて五十時間までの航續練習をなし體力と發動機の耐久力を養ふこととなつた

列車妨害

四日午後二時五十分頃成鏡南部線永興驛を發した第五百四十八列車が元山起點北三マイル附近に差かゝつた際軌條上に小石を積みあげゐるを發見急停車によつて事なきを得た犯人は目下捜査中である

救助網に醉漢

京城府敦義洞島田某は五日午後四時半頃泥醉して鍾路三丁目を通行中電車線路内によろけ込み折柄進行し來たつた東大門行電車に衝突危く救助網に救はれ一命をもらひかつたあつた

發見された銀貨僞造の巢窟
東大門署刑事に踏込まれ多くの證據が擧る

十月初め頃府内各所で使はれた大正十四年發行の五十錢、十錢銀貨の僞造犯人については東大門署で極力犯人捜査中四日午後五時頃同署管内四〇番地に怪しい點があるので、四日午後五時頃同人を東大門署に引致取調べ刑事が同人の家宅捜索を行つた處、僞造に用ひた鑢やスリその他の器具を發見押收し引續き嚴重取調べ中であるが共犯はないらしい

舊龍山青年會野遊會

舊龍山青年會では三日午前十時から孝昌園公園にて野遊運動會を催し松田會長、若松副會長、李副會長…

便所のないな家が全鮮に廿一萬戸

尾籠な話ではあるが總督府衛生課の調査によると便所を持たぬ所謂便所を持たないで失敬してゐる家が約二十一萬六千戸からあるといふからきいた丸でもく…さくなる。といふ譯は鮮内總戸數は三百五十七萬四千九百七十二戸であるが内鮮に角便所と名のつくものを備へてゐるのが三百三十四…

榮冠を羸して四孃けふ太田着
三千の群衆に擁せられ熱狂的の歡迎裡に

【大田電話】本社から派遣されて明治神宮女子庭球競技に出場し孤軍奮鬪、ついに優勝の榮冠を得て朝鮮スポーツ史上に特筆すべき大田高女須々木、崔、木下、吉田の四孃は五日朝の關釜連絡船昌慶丸から上陸、釜山高女、同窓會員その他多數に迎へられて九時半發の急行で大田に向ひ三時半大田に着するやプラットホームには大田高女の職員、生徒庭球協會員、消防組員有志千余の出迎へを受け更に驛頭に待ち受けたる三千余名の各學校生徒の歡迎を受け三千に余る群衆、花束に埋られ萬歳を先頭に女學校の職員生徒賞狀旗に孃等の狀態でありつつ久方ぶりになつかしの家路についたが全く大田空前の歡迎ぶりであつた

職業婦人を片端から調査

京城府内の各警察署では警察部の命令を受け府内に現住する藝妓、娼妓、酌婦、私娼、女給、看護婦、產婆、電話交換手から女中に至るまであらゆる階級の職業婦人調査を開始

徳川邸放火犯人服罪

【東京電報】德川公爵邸放火犯人渡邊福雄は本年九月二十六日瀧野川地方裁判所にて懲役十五年の宣告を受け控訴して來たる十二月九日公判廷のはずのところ何を感じたか四日控訴を取下げ懲役十五年に服罪した

木部しげの孃平壤で鮮に飛ぶ
歡迎會の席上―
歸還陸上機の歡迎飛行

【平壤特電】木部しげの孃の郷土訪問飛行は五日午後一時平壤飛行場を離陸あざやかな飛行ぶりを見せて平壤上空を旋回し歡迎會場の上空では洗練された高等飛行をなし群衆のきもをひやし大成功をおさめ午後三時より市民大歡迎會に臨んだ、内田府尹、松井府尹、は木部孃について謝辭、記念品贈呈あり、木部孃の挨拶の後立食の宴にうつり府尹の音頭にて萬歳三唱散會した、時に四時、恰も廿師團の機動演習に參加した飛行機が歸還し平壤上空を旋回し民間女流飛行家の歡迎飛行を試みた、なほ廿師團機動演習に參加した陸軍飛行隊の七機は五日午後四時無事歸還した

暴行盟休學生檢事局送となる
暴力行爲取締法により首謀者九名に對し

京城醫文高等普通學校盟休學生の暴行事件は、先に檢舉した廿七名(内八名は一日放免)につき鍾路警察署で取調べてゐたが、五日に至り罪狀明白となり、左記の九名は暴力行爲取締法により一件記錄と共に檢事局に送致された

▲四年生趙源一(二〇)兵龍乾(二〇)朴鉄雲(二一)▲三年生梁…參稲(二〇)李…(一九)李種完(一八)洪性謂(一九)▲二年生金甞浩(一八)

即ち右學生等は十月下旬來校長に對し不當なる要求條件を提出し盟休を實行すると共に二、一、四年生まで加盟せしめたが、四年中卅余名が盟休に加盟しないのをいきどほり、數組に組成した部隊を手分けして、廿七日は鍾路、市内八、九ヶ所に廿八日は學校に押しかけ暴行を加へ、全治二週間以下の重輕傷を負はしめたもので、前記九名の内李種完以外は何れも落第生で觀察者等は世人の誤解をおそれてことごとくその筋への申告を…

學校當局狼狽す

一方學校當局は旣記學生の要求を見るや非常に狼狽し連日職員會議を開いて協議を續けてゐるが校友會側でも盟休事件が司直の手に移るに至つたことは學校の名譽の爲見るにしのびずとなし近く總會を開催して善後策を協議することになつた

盟休學生歸郷

同盟休校を決行した京城中央高等普通學校四年級以下の全學生は當局の處分がなくなつたので地方出身者は歸鄕することに決し五日朝からそれぞれ退散した

暴動の風說は事實無根

【咸興特電】咸南新興郡の鮮人暴動突發云々の風評に關し道當局に照合するも何等…事實無根の…りの報告なく、なほ長津郡内の用地買收中の三菱系長津江水電が認められる、價格の決定を見ぬので買收事務も至極圓滑に進捗し五日午後三時寺下署の報告によれば土地所有者に對し四日夜會社との協定に基づく說明會を長津郡守の名で發表し一般の疑惑を解く所があつたから設けためにする一揆の消息を誇大に吹聽し…

生活改善ノ實際ト其効果
常磐生命保險株式會社
科學の活用や特殊の考案による衣食住を主とした生活改善の貴い御經驗を御寄稿下さいませ。先覺者の御指導で少しでも無駄を省いて生活に餘裕が出來ましたならば其喜びは決して一家庭に止まるものでなく國富增進の基礎となるものと思はれます。

近く竣工する京城府の社會館
來る十四日上棟式
朝鮮では最初の施設

古城清淡氏と高木德彌氏の寄附および本町一丁目の土地區分利金とで出來あがる社會館は京城府が社會事業の中樞機關として設けるもので、この設備は全國で大阪市よりないものであるが、同館は職業紹介所、…の五萬五千圓で田中四郎氏請負の下に大阪學陽館内に隣接して建築中で來る十四日上棟式を擧行することとなつた、同館は建坪百…三階建で同館に一部をなし、他は社會事業の中樞機關として利用し又、三階は大ホールとして府民の集會に公開するはずである

高級タクシー
メーター附 一粁一圓
最新式自動車到着大好評 自動車が奇麗で料金が正確
長谷川町 京城自動車 電本一〇四・二七四四

米國の地震

【ロスアンゼルス發】四日カリフォルニア州太平洋沿岸一帶に可なり激しい地震が三回にわたつて起つた

【カルフォルニア州サンルイオブスポ四日發】四日當地方に地震あり鐵道線路の破損されたるものが多い

花の日の鐘路

花の日―それはいつまでも忘れられぬなつかしい思ひ出だ、買つた人も賣つた人も、愛のかゞやきに輝く一杯だ―

◇

その日の内地人側の美しい話は昨日書いた、朝鮮側からのうれしい話も聞いてほしい。ひるすぎたつた、ゴヤの施設のみすぼらしい老婆が本社の前に座つた、三錢…

◇

幼稚園の人々が『花を』―と出せば『私は一錢しかないんだよこれでよかつたら……』と財布をはたいてみせた一錢でも愛の花はその老婆の胸に美しう光つた

◇

進明女高普の受持地所は人通りが少かつた爲賣上げが少くてはづかしい』とさゝかになつた同校の生徒達は夕食後またも鍾路通りへのり出した、賣りつくした時には後光が、とつぷりくれた夜の街を照らしてゐるかにみえた

◇

鍾路一丁目の四つ角では淑明の淑女史が七十の高齢を自ら街頭に出ての活躍には、みる者をして驚かせしめた。

◇

女高普、女普、攻玉女學校、女子學院、小學ではあつたが、それぐの思ひ一日の勞力奉仕にはそれぐの感謝を受けた。うれしくもありなつかしくもあり、愛の光にみち溢れた花の日はいつまでもくかゞやかに輝き生きる

高陽軒を寄附する
平山氏が總督府へ

…たものか知れぬ

平山牧場主平山政十氏は總督府醫院御用をつとめ、又、同醫院内に高陽軒を新築經營し、一つには醫院内庭園の風致として美しい建物に色どりをみせ、一つには醫院の食堂となつて居たが、今回平山氏は新築高陽軒、附屬家屋倉庫二萬圓を全部總督府醫院に寄附をなした

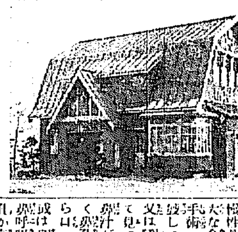

柱が朽ちて家が倒る

京城府西大門町一三四中元祺の住宅は柱が朽ちて危險視されてゐたが、五日午後二時頃下水溝修繕の動搖をうけ倒壞した、さいはひ家人は屋外にあつたので、死傷を免れたが、家財はこと〴〵くその下敷となり、約二百圓の損害をかうむつた

自動車衝突

◇…京城府黄金町四ノ一六二鐵工職金宗完(二〇)は五日午前九時半頃光化門通りを西に向つて自轉車で疾走中折柄前方より來た西大門刑務所自動車(運轉手高麗植)と正面衝突し自轉車はメチヤメチヤに破損し宗完は右手右足に負傷した

◇…京城府公平洞六〇… 黄…は四日午前八時半頃同地附近道路を自轉車で橫切らんとし折柄進行し來た府内…朝鮮一自動車會社自動車(運轉手…)と衝突負傷し頭部にも…傷を被る

慶應明春渡米

【東京電報】昨年頃より噂された慶應大學野球部の渡米が愈々實現と決定した一行は腰元監督以下選手十五名その内には明年入學と決まつてゐる中學投手界の麒麟兒和歌山中學の小川投手高松商業の井川選手その他新進の一、二を加へる筈で明春三月橫濱出帆米本土で二ケ月轉戰布哇に一ケ月滯在七月歸朝の豫定、今回十四年振りの渡米である

不良の徒を集めて訓練

【大連特電】勞農露國ニコリスク政府にては今回その附近に居住せる朝鮮人壯丁五歳までの壯丁をつのり義勇隊の上赤色軍隊に編入の手配をしたがこれら鮮人は百姓者より追はれたる不良の徒…

京劇初日狂言

七日から京劇で開演の木下八百子一行の狂言は左の通り

一番目時代劇「…」二番目現代劇佐藤紅緑氏作「…」三番目…

淋疾 髙貴薬 マイソール サンタル
印度政府白檀專賣局特製
(婦人病の大半は淋病性なり)
…本劑は世界の白檀油中の最良品を…
外の藥で治らぬお方に切にお奬め申ます
【定價】五拾球入 金五圓 百粒入
製造元 印度政府マイソール白檀專賣局
發賣元 大阪市東區北新町二丁目 サンタル商行
京城出張所 同 …

鼻科學の極進
切つても再發し易い鼻病の難症
慢性蓄膿症や肥厚性鼻炎を切らずに治す科學藥療法

頭痛にノーシン
京日案内
醫院 男兒 恩給 新發明機 ラヂオ 恩給 洋服 ラヂ 恩給 黒燒 ほね

孔雀 (37)

古川實 作　大村安次郎 畫

美しき幻影 (6)

『あなたのお話とおつしやるのは──なるべく要點をつまんで簡單にお話下さい』

服部が椅子に腰をおろすや否や孔雀は早速たづねた。

『どうか僕と結婚をして下さいませんか』

服部はうつむいて顔をあかめながら低聲でいつた。

『オホゝゝ……』

その言葉をきくと孔雀は思はず吹出してしまつた。そして口に手をあてゝ笑ひ轉げんばかりに笑ひつゞけた。

『貴女は何がそんなにおかしいのですか。僕は眞面目にいつてるのですよ』

服部は少し腹立たしくいつた。

『だつて……ホホゝ……』

矢張り孔雀は笑ひやまなかつた。あんまり笑つたものだから彼女の眼から涙が出た。彼女は袂からハンカチを取出してそれを拭つてからいつた。

『私ならそんなことをおつしやつても好いやうなもの、これが他の方だつたら大變でございますよ。大抵の方ならば侮辱されたと思つて立腹しておしまひなさいます上に一寸方、お願ひもしたことがない又氣心も知れない方に結婚を申込まれてそれを本氣で受けるやうな女は、この廣い世の中に一體幾人ゐるでせう。若い女に對して輕率にそんな申込みをなさるのは失禮ですわ。ほんとうに今後もあることですからよく氣をおつけになつた方が好いと思ひますわ』

『貴女は僕が戯談かなんかいつてゐると思つてそんなことをいはれるのでせうが、僕はこれほど人間にとつて重大な事柄をさう輕率に口外しはしません。このことを貴女にお話しするまでには僕はどんなに考へどんなに苦しんだか知れません。そして僕は貴女に對してこんな申し込をするのは僭越だと知つて幾度思ひ返したか知れません。然しどうしても思ひ返すことが出來ませんので、僕はこゝへ來る前に杉田先生をお訪ねしてお力を借して頂かうと思つたのでしたが、かへつて先生にいろいろと悪評を受けてしまひました。で、僕はいよいよ斷念しなければならん時機が來たのだらうと思つて、町の中を的途もなくあるいてる間にいつか電車にのつてこゝへやつて來てしまつたのです。ですからどうぞそんなに突けん貪にいはずに僕のいつてることがいけないならいけないやうにちやんと解るやうに得心の行くやうにいつて下さい。そしたら僕は何も彼もあきらめて潔く斷ります』

服部は眞實を吐露して訴へた。

孔雀は理智的な自我心の強い孔雀ではあるが、然し服部が純情的な熱烈な人であるだけに相手が彼女のこの性質を知つてそこへ飛び込めば彼女はもう退き差しがならなくなるのだ。今も彼女は服部の情熱な所へ數分か動かされたと見えて、

『突然にそんなことをおつしやられたつて私は何とお答へしていゝか分りません。杉田先生のもとへお寄りなすつたといふから先生からもおきゝでせうが、私達のやうな商賣の女は結婚をすることが出來ませんの。なぜかといへば人氣で生きる職業なんですから。一人身でゐるのが花で、定まつた夫を持つてしまふと人氣はガタリと落ちてしまひます。これはほんとうに馬鹿らしいことですけれど人氣を商物にしてゐる以上は仕方がありません。私ばかりがさうでなくみんな私達の仲間の方がさうなんですから、私が貴方にお斷りするのも決して無理ではなからうと思はれます。それとも無理だとお思ひになつて?』と、眞面になつていつた。

『そのことは先生からよくきかされて來ました』

服部は深く溜息をもらした。

『お分りになつたらどうぞやめてこのまゝお斷り下さいまし』

孔雀は諭めるやうに柔しくいつた。

新らしい出版物

▲……新聞社從業員の給與並に勤務條件 第三種郵便に關する諸權限等を納む ▲滿洲公論(十一月)五十錢大連市紀伊町其社 ▲朝鮮(十一月)卅錢朝鮮總督府 ▲滿蒙之日本(十一月)卅錢名古屋市東區瑞穗町其社 ▲多和田俳報(十一月)……秋期特別號なり(岐阜縣羽島郡上羽栗村伏屋多和田兒孫商會) ▲獵神(十一月)十八錢東京市代々木山谷其社 ▲大衆(十一月)卅錢東京市……ケ谷臺町其社 ▲日露協會學報 ▲國際時報(卅錢)……東京麹町區……町其社 ▲經濟生活(十一月)卅錢神奈川縣足柄郡小田原町自然經濟社 ▲警察新報(十一月)東京下谷區仲御徒町三丁目其社 ▲朝鮮司法協會雜誌(十一月)朝鮮總督府法務局內司法協會 ▲心靈と人生(十一月)卅錢横濱市鶴見町字東寺尾心靈研究會 ▲思想と生活(十月)卅五錢東京市……仁寺洞……中心社 ▲天の川(百二號)卅五錢福岡市今泉其發行所 ▲スピード(十一月)四十錢東京蒲田日本自動車學校出版部 ▲實業時代(十一月)卅五錢東京日本橋大工町其社 ▲日本教報(二百廿號)十錢名古屋西區……町 ▲佛敎思想(十一月)卅錢東京芝區愛宕町其普及會 ▲能樂畫報(十月)五十錢東京牛込新小川町三丁目能樂畫報院 ▲大同公論(十號)卅錢東京四谷新宿一大民同志社本部 ▲安那……(三百十七)十錢東京牛込市ケ谷町一其社 ▲婦人と新社會(十一月)十錢東京四谷區南伊賀町其社 ▲農民(十一月)廿五錢東京府北多摩郡砧村其文閣書

◇楠公禮讃 (文學博士中村孝也氏新著) 楠公は不世出の神將でありまた古今に絶する大忠臣であります。又著者は新進の史家として、また一代の文章家として夙に盛名を轟せてをります從つて本書を繙けば公の智謀と誠忠とはなる大人格は紙背に躍如し、人をして溜乎として起たしめる概があります。加ふるに小楠公を詠ぜる民詩『髭の下露』と楠公夫人の遺詠『楠妣庵』を附し更に花を添へてをります。定價金二十錢郵税二錢東京市本郷區森川町一番地富山房二八七號國民文化研究會發行)

◇朝鮮鑛業會誌 (第拾卷第參號) 價川鑛業(土井市村殿) 揭載の低温乾溜(武田剛二)を始め(一圓京城南米倉町朝鮮鑛業會)

◇貨幣問題と政友會諸卿の責任、(高畑正著)

◇形式としての一章編 (日田亞浪著) 石楠パンフレット第四輯にして俳句を知ると否とに拘らず何人にも趣味深き讀物である(五十錢市外代々木山谷石楠社發行)

讀者らん

▲二日の晩七時頃永樂町で五人組の朝鮮人が一人の勞働者を突倒さにして瀕死の狀態に陷らしたのですぐ交番に屆け出ると巡査でないといつてそのまゝ返した聞けば五人組と巡査は知り合ひであるともいひ、出來るだけ責任を回避するのだともいふ、何れにしてもその本分は忘られてゐる樣だ(一內地人)▲東京館のなあさん、そんなに女にのろける年でもありますまいに……(あきれた生)▲マドリンの本譜を分り易く說明した伴奏又は蓄音器を發行して居る店は(虫の聲)▲當地では珍れ驚な事から三日にアメリカ人形の歡迎會が教育會主催のもとに公會堂で行はれましたが會員には何等の通知もなく偉い人だけには合夫人諸嬢の參列狀がちやんと出てゐました『アメリカ人形のお迎へは公會堂の近くの人だけ行くのよ』娘『でも鏡やの内は○○さんよりも近いじやないの』こんないじらしい會話を耳にするにつけても先生方に反省して頂きたいものです(錦州S生)▲開館で奇麗な二階八疊一室にお二人家族同樣に御世話いたします(並木町一三八K生)

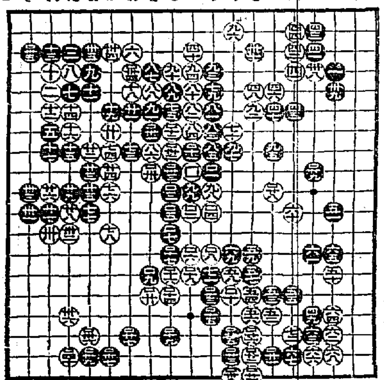

圍碁新局 (七)

先 (四段) 實正崎宮 / (二段) 子辰淵澄

𔗘(百) へ十八	とマ十九	𔗘 ち十八	とマ十八	(百) へ十八							
ち十七	へ十	わ十七	と十七	ち十七							
に九	る八	を七	を九	に九							
る九	よ十七	そ三	わ四	る九							
か十八	た十八	よ十八	ち十九	か十八							

對局者の感想

眞日く 一二三をへノ十七に打ち白ほノ十六黑一二六白にノ十五と振替はりに打つ手もありますがどうもはノ十三渡りに柴が生じますから思はしくないと思ひました

黑日く 二九をとノ十一にれいと投かと不思ひましたが白にはノ十七を避けられる惧を恐れて二九と辛抱して置きました

映畫案内

喜樂館

當十月三日(木曜日)より 空前絕後の大時代劇大會 ▲實寫 日活ニュース 一卷 ▲日活時代劇部特作品 監督 若山治 ▲仁俠 劍豪悲節 六卷 主演 尾上多見太郎 助演 市川右太衛門 古川緑郎 ▲マキノプロダクション特作品 文藝 獸 十二卷 主演 市川右太衛門 助演 嵐寛壽郎 市川芳之助 かほる其他オールスターキャスト 一日活の劍豪王尾上多見太郎と二門の大立物市川右太衛門が大熱演を見られよ、素晴らしき大寫眞!

京龍館

封切 拾壹月一日より 日活時代劇部特作品 公開 ◇河部五郎大熱演 丸 忠臣 全七卷 ◇ベテー社提供 パールホワイト嬢主演 映畫劇 呪ひの家 第一、二篇 日活超特作 滅び行く民族 をとく名篇 阿里山の俠兒 全十二卷 津島ルイ子主演 淺岡信夫

中央館

マキノキネマ 突如三日より全國一齊同時封切 斷然的に放射するキノの巨彈 マキノプロダクション現代劇部作 原作 北ノ本窓吉 監督 落齋芝藤四門 狂人……一 淺明子、津村博 尾上……、堂……ナショナル社超特作 アーネスト・ボルトン・ガイ・ボーホン氏原作 アルフレッド・グリーン氏監督 踊子ハリー 全九卷 映畫化大成功と……コーリン・ムーア嬢主演 笑の女王……にエロール氏共演 喜劇の親玉リオン……を擢ぶる大マキノ 當……映畫界に問ふ……もの … 苦心の結晶を見ざるに在り 大阪朝日新聞連載小說 原作 上田文子 監督 伊太郎 砂繪呪縛 第二編 全八卷 ……根上小太郎、山本……、尾上松錄

黃金館

松竹キネマ 當る三日より超特別大興行 フオックス會社提供 ニコライ……劇 家鴨は何處へ行つた 帝キネ芦屋特作名篇 ……劇 奇々怪々……傑作……劍戟 猛獸追跡 二卷 ……全六卷 出沒自在木田三郎、大番頭、岡本……秘密……に主演 を閃かす怪人……は……

哀歌の別れ 全五卷 ……名花歐州八重子會心の主演 ……

敵討 前編 十卷 ……

大正館

二日より超特別大興行 晩秋絕好の大番組 主として ……竹キネマ超特作 ……女 ……

木曾心中 六卷 川田芳子、栗田金坪、松井潤子主演 蒲田撮影所超特作 監督……

……女の影 五卷

監督 宇澤剛、小野……撮影 伊藤武夫 シナリオ佐々木……

時代劇 寛永十四年の秋 天草一揆と島原の……

血染の十字架 十卷 阪東妻三郎二役主演 森静子、伏見直江、西條香代子、中村吉松、志賀晴美、中村琴之助助演

浪花館

明治 十一月一日より 新派 本町 二六〇番 柳家重樓一行 東京落語 ……

品質本位 花王石鹸

名聲嘖々
錦おりなす山里の、牡鹿つま呼ぶ果て迄も──泡立豐かに香も清くお使ひ心地殊によき、至純至廉の逸品と、普に聞えて名に響く……

製造元 東京馬喰町 花王石鹸株式會社長瀨商會

創立 明治參拾貳年
倉庫業兼營
京城府南大門通貳丁目百拾壹番地
株式會社 朝鮮商業銀行
頭取 趙鎭泰　副頭取 和田一郎
支店 京城鍾路、同南大門外、東大門、仁川、平壤、群山、元山、清津、沙里院、平壤、同本町、同大同門、開城、光州、新義州、鎭南浦、釜山

銘酒 和の松
○防腐劑入らず
○斯界の權威者
ワカマツ
大田 若松商會酒造部
電話 一二一七九番

最上味噌醬油

登錄商標
朝鮮平壤 宮川商店醸造

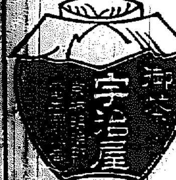

胃腸藥 六〇六號
一本六圓
各藥店共
京城黄金町二丁目 柴崎仁壽堂支店

魚釣具 投網
朝鮮水產共進會銅牌受領
朝鮮副業共進會銀牌受領
京城永樂町二丁目 吉備商會

豚鷄飼糧
飼小鳥・飼料鷄養……
安價肥料 漁牛豚川 安價多産養鷄用
京城古市町 ……
稻葉米、飼料、澤田精米所

金銀地金買入
京城明治町
德力出張所

京城府旭町二丁目(本町通演藝館より入る)
入院隨意
中島病院 內科 小兒科
院主 中島貞信
電話本三七八番

外科 植村病院
醫學博士 植村俊二
京城永樂町二丁目
電話本局 三一七九二番

仁川汽船出帆

△印は船客御斷り中喫
△ 群山、木浦、阿、阪神 十一月五日
● 群山、代木浦、阪神 十一月一日
● 赤城丸 群山、尾ノ道、阪神 十一月八日
● 高山丸、木浦、阪神 十一月八日
● 伏見丸、辰見丸、阪神 十一月二日
四日市、名古屋、清水、京濱 十一月二日
八千代丸
尼ケ崎汽船 船荷扱店 高杉回漕部
仁川海岸町 (電話九九番)

定期航路

海州線 (隔日出帆)
仙掌線 (隔日出帆)
延安線 (隔日出帆)
舊島線 (毎月十回)
唐津線 (毎月九回)
瓮津線 (臨時出帆)
各沿岸行船舶荷物取扱
朝鮮總督府鐵道局貨物取扱
仁川本町四丁目 (電話長三二番)
仁川汽船株式會社
(電話長一四〇番)
(電話一〇五八番)

仁川出帆

大阪神戸行 十一月一日
三田尻大阪神戸行 十一月四日
門司阪神行 十一月八日
東門司阪神行 十一月十二日
山下汽船株式會社 仁川代理店
川崎汽船株式會社

協同海運株式會社
電話長八二〇番
電話 八六七番

嶋谷汽船仁川出帆

寄港地…大連、釜山、群山、仁川、木浦、釜山、境、濱田、新潟、敦賀、伏木、新舞鶴、小樽、大泊、函館(臨時)、室蘭、函館
○各船共總噸數二千噸以上の優秀荷客船にて無線電信裝置を有す

大連直行 (大連汽船大連仁川線)

仁川發 長成丸 十一月八日 未明
大成丸 十一月十五日未明
長成丸 十一月廿二日未明

裏日本北海道 (新潟、伏木、函館) 樺太行
代理店 仁川本町四 朝鮮郵船株式會社
代理店 三和町 朝鮮海運出張所

鎭南浦發

神戸丸 十一月二日午後
大成丸 十一月廿六日午後
長成丸 十一月廿日午後

仁川發

大成丸 十一月三日午後
長成丸 十一月十一日午後
神戸丸 十一月廿八日午後

森信汽船仁川出帆

▲江華島航路▼
毎日定期 神島丸 (喬桐、大明、吾浦)
▲延安航路▼
毎日定期 第三江華丸 (島宗浦、延安、海州)
▲唐津牙山航路▼
月六回定期 新盛丸 (唐津、牙山)
各沿岸行汽船荷物取扱及各航路汽船貨物發送
仁川海岸町 (電話一六三番)
森信汽船株式會社

大阪商船株式會社

阪神行 大阪行 (群山木浦經由)
……

郵船定期

……

京城代理店 朝鮮郵船株式會社 電話二〇七一番 / 仁川 …… 電話一一 …… 番